

사업보고서

(제 34 기)

사업연도 2021년 01월 01일 부터
2021년 12월 31일 까지

금융위원회

한국거래소 귀중

2022년 03월 21일

제출대상법인 유형 : 주권상장법인

면제사유발생 : 해당사항 없음

회 사 명 : 주식회사 코리아나화장품

대 표 이 사 : 유 학 수

본 점 소 재 지 : 충남 천안시 서북구 성거읍 삼곡2길 6
(전 화)041-560-9900
(홈페이지) <https://www.coreana.com>

작 성 책 임 자 : (직 책) 대표이사 (성 명) 유 학 수
(전 화) 031-722-7000

목 차

【 대표이사 등의 확인 】	-----
I. 회사의 개요	-----
1. 회사의 개요	-----
2. 회사의 연혁	-----
3. 자본금 변동사항	-----
4. 주식의 총수 등	-----
5. 정관에 관한 사항	-----
II. 사업의 내용	-----
1. 사업의 개요	-----
2. 주요 제품 및 서비스	-----
3. 원재료 및 생산설비	-----
4. 매출 및 수주상황	-----
5. 위험관리 및 파생거래	-----
6. 주요계약 및 연구개발활동	-----
7. 기타 참고사항	-----
III. 재무에 관한 사항	-----
1. 요약재무정보	-----
6. 배당에 관한 사항	-----
7. 증권의 발행을 통한 자금조달에 관한 사항	-----
7-1. 증권의 발행을 통한 자금조달 실적	-----
7-2. 증권의 발행을 통해 조달된 자금의 사용 실적	-----
8. 기타 재무에 관한 사항	-----
IV. 이사의 경영진단 및 분석의견	-----
V. 회계감사인의 감사의견 등	-----
1. 외부감사에 관한 사항	-----

- 2. 내부통제에 관한 사항 -----
- VI. 이사회 등 회사의 기관에 관한 사항 -----
- 1. 이사회에 관한 사항 -----
- 2. 감사제도에 관한 사항 -----
- 3. 주주총회 등에 관한 사항 -----
- VII. 주주에 관한 사항 -----
- VIII. 임원 및 직원 등에 관한 사항 -----
- 1. 임원 및 직원 등의 현황 -----
- 2. 임원의 보수 등 -----
- IX. 계열회사 등에 관한 사항 -----
- X. 대주주 등과의 거래내용 -----
- XI. 그 밖에 투자자 보호를 위하여 필요한 사항 -----
- 1. 공시내용 진행 및 변경사항 -----
- 2. 우발부채 등에 관한 사항 -----
- 3. 제재 등과 관련된 사항 -----
- 4. 작성기준일 이후 발생한 주요사항 등 기타사
항 -----
- XII. 상세표 -----
- 1. 연결대상 종속회사 현황(상세) -----
- 2. 계열회사 현황(상세) -----
- 3. 타법인출자 현황(상세) -----
- 4. 특허의 명칭 및 내용 -----
- 【 전문가의 확인 】** -----
- 1. 전문가의 확인 -----
- 2. 전문가와의 이해관계 -----

【 대표이사 등의 확인 】

확 인 서

우리는 당사의 대표이사 및 신고업무담당이사로서 이 공시서류의 기재내용에 대해 상당한 주의를 다하여 직접 확인·검토한 결과, 중요한 기재사항의 기재 또는 표시의 누락이나 허위의 기재 또는 표시가 없고, 이 공시서류에 표시된 기재 또는 표시사항을 이용하는 자의 중대한 오해를 유발하는 내용이 기재 또는 표시되지 아니하였음을 확인합니다.

또한, 당사는 「주식회사의외부감사에관한법률」 제8조의 규정에 따라 내부회계관리제도를 마련하여 운영하고 있음을 확인합니다.(「주식회사의외부감사에관한법률」 제4조에 의한 외감대상법인에 한함)

2022. 03. 21

주식회사 코리아나화장품

대표이사 유 학 수



신고업무담당이사 인 영 식



확인서_주요사항보고서 사업보고서_

I. 회사의 개요

1. 회사의 개요

1. 연결대상 종속회사 개황(연결재무제표를 작성하는 주권상장법인이 사업보고서, 분기·반기보고서를 제출하는 경우에 한함)

연결대상 종속회사 현황(요약)

(단위 : 사)

구분	연결대상회사수				주요 종속회사수
	기초	증가	감소	기말	
상장	-	-	-	-	-
비상장	2	-	-	2	1
합계	2	-	-	2	1

※상세 현황은 '상세표-1. 연결대상 종속회사 현황(상세)' 참조

1-1. 연결대상회사의 변동내용

구분	자회사	사유
신규 연결	-	-
	-	-
연결 제외	-	-
	-	-

2. 회사의 법적·상업적 명칭

당사의 명칭은 주식회사 코리아나화장품이라 표기합니다. 또한 영문으로는 COREANA COSMETICS CO.,LTD.라 표기합니다. 단, 약식으로 표기할 경우에는 (주)코리아나화장품 또는 COREANA COSMETICS CO., LTD.라고 표기합니다.

3. 설립일자 및 존속기간

당사는 1988년 11월 15일에 설립되어 충남 천안시 서북구 성거읍 삼곡 2길 6에 본사와 공장을, 경기도 수원시 영통구 센트럴타운로 114-4에 주사무소를 두고 화장품 제조 및 판매업을 영위하고 있으며, 1999년 12월에 한국증권업협회에 등록 법인으로 등록하였습니다.

4. 본사의 주소, 전화번호, 홈페이지 주소

본 점 : 충남 천안시 서북구 성거읍 삼곡2길 6

전화번호 : 041-560-9900

홈페이지 : <https://www.coreana.com>

5. 중소기업 등 해당 여부

중소기업 해당 여부	해당
벤처기업 해당 여부	미해당
중견기업 해당 여부	미해당

- 당사는 보고서 제출일 현재 중소기업기본법 제2조에 의한 중소기업에 해당합니다.

6. 주요 사업의 내용(주요제품 및 서비스 등을 포함한다) 및 향후 추진하려는 신규사업에 관한 간략한 설명

당사는 화장품 제조 및 판매를 주 사업으로 영위하고 있습니다. 당사의 송파기술연구소에서 개발한 성과를 바탕으로 라비다, 자인, 녹두, 세니떼, 비취가인, 앰플엔, 프리엔제, 엔시아, 텐세컨즈 등의 브랜드를 보유하고 있습니다. 또한 종속회사 중 코리아나천진유한공사는 중국 천진시에 신공장을 준공하여 중국내 화장품 생산시설을 확보하여 중국내에서 화장품 제조 및 판매를 영위하고 있으며, 2021년도에 매출액 약 202억원, 영업이익 약 32억원의 실적을 냈습니다.

목적사업	비고
1. 화장품, 의약부외품의 제조 및 판매업 2. 화장품 및 관련상품의 수입 및 판매업 3. 무역업(갑류) 4. 화공약품 제조 및 판매업(독극물 제외) 5. 미용학원 및 뷰티아트센터 건립 및 운영 6. 부동산 매매 및 임대업 7. 소프트웨어 제공 및 판매사업 8. 데이터베이스 개발 및 개발용역사업 9. 인터넷 포털사이트 관련사업 및 투자 10. 벤처사업관련 지분출자 및 투자 11. 창업투자업 관련사업 및 투자 12. 통신판매 관련사업 및 투자 13. 건강식품, 건강보조식품 관련사업 및 투자 14. 가정용품 및 생활용품 관련사업 및 투자 15. 캐릭터 제조 및 도소매업, 중개업 16. 인터넷 관련사업 및 투자 17. 전자상거래 관련사업 및 투자 18. 박물관, 미술관, 종합문화관의 건립 및 운영 19. 신에너지, 재생에너지 및 탄소배출권 관련사업 및 투자 20. 국내·외 자원개발 및 판매사업 및 투자 21. 피부관리, 피부미용, 미용기기 관련사업 및 투자 22. 창고 임대, 용역사업 및 투자 23. 인력 회사운영, 컨설팅 등의 관련사업 및 투자 24. 교육서비스사업 및 교육관련 학원사업 및 투자 25. 패션, 잡화, 귀금속의 제조, 가공, 수출입 도소매업 및 투자 26. 음식점, 다류, 주류 판매업 및 투자 27. 문화사업, 예술품의 구입, 판매 관련사업 및 투자 28. 식물, 화훼의 재배 및 판매 관련사업 및 투자 29. 프랜차이즈 사업 및 투자 30. 평생교육원 운영 31. 부동산 전대업 32. 출판업 33. 전 각호와 관련한 일체의 부대사업 및 투자	-

※ 자세한 사항은 II. 사업의내용 참고.

7. 신용평가에 관한 사항

평가일	재무기준일	신용평가전문기관명	회사의 신용등급	신용평가기관의 신용등급체계	비고
2021.07.09	2020.12.31	한국기업데이터	BBB+	AAA~D	기업신용평가

7-1. 신용평가기관의 신용등급체계

등급기호	등급의 정의
AAA	채무상환능력이 최고 우량한 수준임
AA	채무상환능력이 매우 우량하나, AAA보다는 다소 열위한 요소가 있음
A	채무상환능력이 우량하나, 상위등급에 비해 경기침체 및 환경변화의 영향을 받기 쉬움
BBB	채무상환능력이 양호하나, 장래 경기침체 및 환경악화에 따라 채무상환 능력이 저하될 가능성이 내포되어 있음
BB	채무상환능력은 인정되나, 장래의 경제여건 및 시장환경 변화에 따라 그 안정성면에서는 다소 불안한 요소가 내포되어 있음
B	현재시점에서 채무상환 능력에는 당면 문제는 없으나, 장래의 경제여건 및 시장환경 변화에 따라 그 안정성면에서는 불안한 요소가 있음
CCC	현재시점에서 채무불이행 가능성을 내포하고 있어 투기적임
CC	채무불이행 가능성이 높음
C	채무불이행 가능성이 매우 높음
D	현재 채무불이행 상태에 있음

※ 'AA'부터 'CCC'까지는 등급내 우열에 따라 '+' 또는 '-'를 추가하게 됩니다.

8. 회사의 주권상장(또는 등록·지정)여부 및 특례상장에 관한 사항

주권상장 (또는 등록·지정)여부	주권상장 (또는 등록·지정)일자	특례상장 등 여부	특례상장 등 적용법규
코스닥시장	1999년 12월 10일	해당사항 없음	해당사항 없음

2. 회사의 연혁

1. 주식회사 코리아나화장품

(1) 본점 소재지 및 그 변경

- 공시대상기간(최근 5사업연도) 중 해당사항 없습니다.

(2) 경영진의 중요한 변동

- 공시대상기간(최근 5사업연도) 중 해당사항 없습니다.

(3) 최대주주의 변동

일자	내용	비고
2017.05.22	최대주주 변경(유학수 → 유민수)	前 최대주주의 지분 매도
2019.08.06	최대주주 변경(유민수 → 유학수)	前 최대주주의 지분 매도

※ 상기 최대주주변동은 모두 기존 최대주주 단순지분매도로 인하여 차순위 주주가 최대주주로 변동된 건이며, 변경 전 최대주주 및 변경 후 최대주주는 특수관계인으로 경영권등에는 변동이 없습니다.

(4) 상호의 변경

- 공시대상기간(최근 5사업연도) 중 해당사항 없습니다.

(5) 회사가 회의, 회사정리절차 그 밖에 이에 준하는 절차를 밟은 적이 있거나 현재 진행중인 경우 그 내용과 결과

- 공시대상기간(최근 5사업연도) 중 해당사항 없습니다.

(6) 회사가 합병 등을 한 경우 그 내용

- 공시대상기간(최근 5사업연도) 중 해당사항 없습니다.

(7) 회사의 업종 또는 주된 사업의 변화

- 공시대상기간(최근 5사업연도) 중 해당사항 없습니다.

(8) 그 밖에 경영활동과 관련된 중요한 사항의 발생내용

일자	내용
2021.12	코리아나화장품 "세레니꼬", 2021 퍼스트 브랜드 대상 1위(국내 에스테틱 샵 부문) (한국소비자브랜드위원회)
2021.10	코리아나화장품 유학수 대표이사, 대한민국 디자인대상 산업포장 수훈 (산업통산자원부, 한국디자인진흥원)
	코리아나화장품 "라비다", 2021 iF 디자인 어워드 본상 수상

일자	내용
2021.04	(국제포럼디자인)
2020.12	코리아나화장품 "세레니끄", 2021 퍼스트 브랜드 대상 1위(국내 에스테틱 샵 부문) (한국소비자브랜드위원회)
2020.09	코리아나화장품, 2020 제7회 한중경영대상 기업부문 대상 수상 (한국마케팅협회와 중국 인민일보 인민망) 코리아나화장품 "라비다", 2020년 브랜드 대상 수상(안티에이징 부문) (한국소비자브랜드위원회) 코리아나화장품 "가온", 2020 굿디자인 어워드 우수산업 디자인 상품 선정 (한국디자인진흥원)
2020.07	코리아나화장품 "가온", 레드닷 디자인 어워드 2020 워너 수상(패키지 디자인 부문) (레드닷 어워드)
2019.12	코리아나화장품 "세레니끄", 2020년 퍼스트 브랜드 대상 수상(국내 에스테틱 샵 부문) (한국소비자브랜드위원회)
2019.11	코리아나화장품 제45회 국가품질경영대회 '대통령표창' (국가품질혁신상 제품품질혁신 부문) (산업통상자원부 국가기술표준원, 한국표준협회)
2019.11	코리아나화장품 '프리엔제', '세니떼' 2019 굿디자인 선정 (산업통상자원부, 한국디자인진흥원)
2019.09	코리아나화장품 '프리엔제' 2019펜타워즈, '브론즈 어워드' 수상
2019.07	코리아나화장품 "라비다", 2019년 브랜드 대상 수상(안티에이징 부문) (한국소비자브랜드위원회)
2019.05	코리아나화장품 미래과학연구소 이춘몽 소장 제54회 발명의 날 '산업통상자원부 장관 표창' 수상 (산업통상자원부)
2018.12	코리아나화장품 "세레니끄", 2019년 퍼스트 브랜드 대상 수상(국내 에스테틱 샵 부문) (한국소비자브랜드위원회)
2018.10	코리아나화장품 대한민국 디자인 대상 '디자인 경영부문' 대통령 표창 (산업통상자원부, 한국디자인진흥원)
2018.07	코리아나화장품 "라비다", 2018년 퍼스트 브랜드 대상 수상(안티에이징 부문) (한국소비자브랜드위원회)
2018.05	코리아나 화장박물관· 코리아나미술관 유승희 관장 '제21회 자랑스런 박물관인상' 수상 (사)한국박물관협회)
2017.12	코리아나화장품 "세레니끄", 2018년 퍼스트 브랜드 대상 수상(국내 에스테틱 샵 부문) (한국소비자브랜드위원회)
2017.10	"코리아나화장품" 시그날로썸TM 성분 개발
2017.09	"라비다" 2017 올해의 브랜드 대상 안티에이징 화장품 부문 수상 "위네이지" 2017 올해의 브랜드 대상 영양크림 부문 수상 (한국소비자브랜드위원회)
2017.07	코리아나화장품, 녹색경영대상 국무총리표창(산업통상자원부, 환경부)
2017.02	코리아나화장품 "자인" 2017 IF 디자인 어워드 코스메틱 패키징 디자인 부문 본상
2017.01	코리아나화장품 "세레니끄", 2017년 퍼스트 브랜드 대상 수상(국내 에스테틱 샵 부문) (한국소비자브랜드위원회)

2. 코리아나화장품(천진)유한공사

(1) 회사의 본점소재지 및 그 변경

- 공시대상기간(최근 5사업연도) 중 해당사항 없습니다.

(2) 경영진의 중요한 변동(대표이사를 포함한 1/3이상 변동)

변동일자	주총종류	선임		임기만료 또는 해임
		신규	재선임	
2019년 07월 01일	-	김관덕 총경리	-	이건국 총경리

(3) 최대주주의 변동

- 공시대상기간(최근 5사업연도) 중 해당사항 없습니다.

(4) 상호의 변경

- 공시대상기간(최근 5사업연도) 중 해당사항 없습니다.

(5) 회사가 화의, 회사정리절차 그 밖에 이에 준하는 절차를 밟은 적이 있거나 현재 진행중인 경우 그 내용과 결과

- 공시대상기간(최근 5사업연도) 중 해당사항 없습니다.

(6) 회사가 합병등을 한 경우 그 내용

- 공시대상기간(최근 5사업연도) 중 해당사항 없습니다.

(7) 회사의 업종 또는 주된 사업의 변화

- 공시대상기간(최근 5사업연도) 중 해당사항 없습니다.

(8) 그 밖에 경영활동과 관련된 중요한 사항의 발생내용

일자	내용
2019.07	김관덕 총경리 신규 취임

일자	내용
2016.04	신공장 준공허가 완료 및 이전
2015.07	자본금 증자 14,750,000(CNY)
2015.04	자본금 증자 9,800,000(CNY)
2014.10	자본금 증자 2,000,000(USD)
2014.09	신축공장 착공
2014.07	자본금 증자 2,300,000(USD)
2014.02	코리아나화장품 과학기술 (천진)유한공사 총 판매대리 계약서 체결
2013.12	자본금 증자 1,420,000(USD)
2013.11	우한미이얼 상무유한공사 총판매 대리상 계약
2012.07	법인장 이건국(現 (주)코리아나화장품 공장장,연구소장) 신규 취임
2012.05	브랜드 ODM, OEM 비즈니스진행
2012.01	자본금 증자 900,000(USD)
2010.10	온라인시장개척[온라인대리상지정]
2009.08	자체생산제품 출시판매[끄레쥬 메이크업]
2008.11	코리아나[리뉴얼] 수입제품판매
2008.08	자체생산제품출시판매[끄레쥬]

3. ㈜아트피아

일 자	내 용
2016.07	대표이사 변경(오명석 대표이사 사임 → 유학수 대표이사 취임)
2012.07	아트피아 한마음대회 (장소:경주현대호텔)
2011.06	아트피아 한마음대회 (장소: 천안 국립청소년 수련원)
2010.10	사업국 수수료 제도 변경
2009.01	자본금 감자 106억2천만원(자본금 총액 11억8천만원)
2008.10	자본금 증자 58억원(자본금 총액 118억원)

3. 자본금 변동사항

자본금 변동추이

(단위 : 원, 주)

종류	구분	당기말 (2021년말)	33기 (2020년말)	32기 (2019년말)	31기 (2018년말)	30기 (2017년말)
보통주	발행주식총수	40,000,000	40,000,000	40,000,000	40,000,000	40,000,000
	액면금액	500	500	500	500	500
	자본금	20,000,000,000	20,000,000,000	20,000,000,000	20,000,000,000	20,000,000,000
우선주	발행주식총수	-	-	-	-	-
	액면금액	-	-	-	-	-
	자본금	-	-	-	-	-
기타	발행주식총수	-	-	-	-	-
	액면금액	-	-	-	-	-
	자본금	-	-	-	-	-
합계	자본금	20,000,000,000	20,000,000,000	20,000,000,000	20,000,000,000	20,000,000,000

- 최근 5년간 자본금 변동사항이 없습니다.

4. 주식의 총수 등

주식의 총수 현황

(기준일 : 2021년 12월 31일)

(단위 : 주)

구 분	주식의 종류			비고
	보통주	-	합계	
I. 발행할 주식의 총수	100,000,000	-	100,000,000	-
II. 현재까지 발행한 주식의 총수	40,000,000	-	40,000,000	-
III. 현재까지 감소한 주식의 총수	-	-	-	-
1. 감자	-	-	-	-
	2. 이익소각	-	-	-
	3. 상환주식의 상환	-	-	-
	4. 기타	-	-	-
IV. 발행주식의 총수 (II-III)	40,000,000	-	40,000,000	-
V. 자기주식수	9,000,000	-	9,000,000	-
VI. 유통주식수 (IV-V)	31,000,000	-	31,000,000	-

자기주식 취득 및 처분 현황

(기준일 : 2021년 12월 31일)

(단위 : 주)

취득방법		주식의 종류	기초수량	변동 수량			기말수량	비고	
				취득(+)	처분(-)	소각(-)			
배당 가능 이익 범위 이내 취득	직접 취득	장내 직접 취득	보통주	751,167	-	-	-	751,167	-
		-	-	-	-	-	-	-	-
		장외 직접 취득	-	-	-	-	-	-	-
		-	-	-	-	-	-	-	-
		공개매수	-	-	-	-	-	-	-
	소계(a)	보통주	751,167	-	-	-	751,167	-	
	-	-	-	-	-	-	-	-	
	신탁 계약에 의한 취득	수탁자 보유물량	-	-	-	-	-	-	-
		-	-	-	-	-	-	-	-
		현물보유물량	보통주	8,248,833	-	-	-	8,248,833	-
		-	-	-	-	-	-	-	-
		소계(b)	보통주	8,248,833	-	-	-	8,248,833	-
-	-	-	-	-	-	-	-		
기타 취득(c)		-	-	-	-	-	-	-	
총 계(a+b+c)		보통주	9,000,000	-	-	-	9,000,000	-	
-		-	-	-	-	-	-	-	

- 당사는 보고서 작성기준일 이후 이사회에서 30만주의 자기주식취득을 결정했고, 2022년 2월 9일부터~ 2022년 5월 6일까지 취득완료 후 취득결과를 공시할 예정입니다.

5. 정관에 관한 사항

1. 정관변경 이력

당사는 공시대상기간 중 정관의 변경이 없습니다. 정관의 최근 개정일은 2016년 3월 25일(제28기 정기주주총회)이며, 변경내역은 다음과 같습니다.

정관 변경 이력

정관변경일	해당주총명	주요변경사항	변경이유
		제9조 (신주인수권)	

정관변경일	해당주총명	주요변경사항	변경이유
2016년 03월 25일	제28기 정기주주총회	제9조의3 (주식매수선택권) 제12조 (주주명부의 폐쇄 및 기준일) 제24조 (의결권의 불통일행사) 제29조의2 (외부감사인의 선임) 제37조 (이사회의 결의방법) 제42조 (재무제표등의 작성 등) 제44조 (이익배당)	- 현행 법률 반영하여 조문 정리 - 주주명부 폐쇄기간의 단축 - 재무제표 등의 승인에 대한 특칙으로 재무제표를 이사회에서 승인하도록 변경

2. 정기주주총회 정관 변경 안건 반영여부

본 사업보고서에 첨부된 정관의 최근 개정일은 2016년 3월 25일(제28기 정기주주총회)이며, 제34기 정기주주총회(2022년 3월 29일 개최예정)시 아래의 정관변경 안건이 포함될 예정입니다.

현행	개정(안)	개정이유
제8조 (주권의 종류) 본 회사가 발행할 주권의 종류는 壹주권, 五주권, 壹拾주권, 五拾주권, 壹百주권, 五百주권, 壹仟주권, 壹萬주권 8종으로 한다.	제8조 <삭제>	- 주권 전자등록의무화에 따라 삭제(전자증권법 § 25 ①)
<신설>	제8조의2 (주식 등의 전자등록) 회사는 "주식· 사채 등의 전자등록에 관한 법률" 제2조 제1호에 따른 주식등을 발행하는 경우에는 전자등록기관의 전자등록계좌부에 주식등을 전자등록하여야 한다. 다만, 회사가 법령에 따른 등록의무를 부담하지 않는 주식등의 경우에는 그러하지 아니할 수 있다.	- 전자증권법에 따라 발행하는 모든 주식등에 대하여 전자등록이 의무화됨 - 비상장 사채 등 의무등록 대상이 아닌 주식등에 대해서는 전자등록을 하지 않을 수 있도록 함
제9조의4 (신주의 배당기산일) 회사가 유상증자, 무상증자 및 주식배당에 의하여 신주를 발행하는 경우 신주에 대한 이익의 배당에 관하여는 신주를 발행한 때가 속하는 영업 년도의 직전 영업 년도 말에 발행된 것으로 본다.	제9조의4 (신주의 동등배당) ① 회사가 정한 배당기준일 전에 유상증자, 무상증자 및 주식배당에 의하여 발행한 주식에 대하여는 동등배당한다. ② 제1항의 규정에도 불구하고 배당기준일을 정하는 이사회 결의일로부터 그 배당기준일까지 발행한 신주에 대하여는 배당을 하지 아니한다.	- 동등배당의 근거 명시하고 배당기준일 설정 후 신주발행에 의한 주주간 이해관계상충을 방지함
제10조 (명의개서대리인) ① 본 회사는 주식의 명의개서대리인을 둔다. ② 명의개서대리인 및 그 영업소와 대행업무의 범위는 이사회의 결의로 정한다. ③ 본 회사의 주주명부 또는 그 사본을 명의개서대리인의 사무취급장소에 비치하고 주식의 명의개서, 질권의 등록 또는 말소, 신탁재산의 표시 또는 말소, 주권의 발행 신고의 접수, 기타 주식에 관한 사무는 명의개서대리인으로 하여금 취급케 한다. ④ 제3항의 사무취급에 관한 절차는 명의개서대리인의 증권명의개서대행업무규정에 따른다.	제10조 (명의개서대리인) ① ~ ② (좌동) ③ 회사는 주주명부 또는 그 복본을 명의개서대리인의 사무취급장소에 비치하고, 주식의 전자등록, 주주명부의 관리, 기타 주식에 관한 사무는 명의개서대리인으로 하여금 취급케 한다. ④ (좌동)	- 주식 등의 전자등록에 따른 주식사무처리 변경내용 반영
제11조 (주주 등의 주소, 성명 및 인감 또는 서명 등 신고) ① 본 회사의 주주와 등록권자등은 그 성명, 주소 및 인감 또는 서명 등을 제11조의 명의개서대리인에게 신고하여야 한다. ② 외국에 거주하는 주주와 등록권자등은 대한민국내에 통지를 받을 장소와 대리인을 정하여 신고하여야 한다. ③ 제1항 및 제2항의 변동이 생긴 경우에도 같다.	제11조 <삭제>	- 주식 등이 전자등록에 따른 명의개서대리인에게 별도 신고할 필요가 없으므로 조항 삭제
<신설>	제11조의 2 (주주명부의 작성· 비치) 회사는 전자등록 기관으로부터 소유자명세를 통지받은 경우 통지받은 사항과 통지 연월일을 기재하여 주주명부를 작성· 비치하	- 주식 등의 전자등록에 따른 주주명부 작성 및 비치 방법 명시

현행	개정(안)	개정이유
	여야 한다.	
제12조 (주주명부의 폐쇄 및 기준일) ① 본 회사는 매년 1월1일부터 1월15일까지 권리에 관한 주주명부의 기재변경을 금지한다. ② 본 회사는 매년 12월31일 최종일의 주주명부에 기재되어 있는 주주를 그 결산기에 관한 정기주주총회에서 권리를 행사할 주주로 한다. ③ 임시주주총회의 소집, 기타 필요한 경우에는 이사회 의 결의에 의하여 이를 2주간 전에 공고한 후 3월을 초과하지 않는 일정한 기간을 정하여 주주명부를 폐쇄하거나 기준일을 정할 수 있다. 그러나 이사회가 필요하다고 인정하는 경우에는 주주명부를 폐쇄하거나 기준일을 함께 정할 수 있다.	제12조 (기준일) ① 회사는 매년 12월 31일 현재 주주명부에 기재되어 있는 주주를 정기주주총회에서 권리를 행사할 주주로 한다. ② 회사의 정기주주총회는 1항에서 정한 날로부터 3개월 이내에 정기주주총회를 개최하여야 한다. ③ 회사는 임시주주총회의 소집 기타 필요한 경우 이사회 의 결의로 정한날에 주주명부에 기재되어 있는 주주를 그 권리를 행사할 주주로 할 수 있으며, 회사는 이사회 의 결의로 정한 날의 2주전에 이를 공고하여야 한다.	- 주식등을 전자등록한 경우 주주명부 폐쇄기간 설정이 불필요하여 정기주주총회의 기준일만 특정일로 정함
제13조 (전환사채의 발행) ①~④ (생략) ⑤ 전환으로 인하여 발행하는 주식에 대한 이익의 배당과 전환사채에 대한 이자의 지급에 관하여는 제9조의4의 규정을 준용한다.	제13조 (전환사채의 발행) ①~④ (현행과 같음) ⑤ 전환으로 인하여 발행하는 주식에 대한 이익의 배당에 대하여는 제9조의4의 규정을 준용한다.	- 전환사채를 주식으로 전환하는 경우 이자의 지급에 관한 내용을 삭제함
제15조 (사채발행에 관한 준용규정) 제10조, 제11조의 규정은 사채발행의 경우에 준용한다.	제15조 (사채발행에 관한 준용규정) 제8조의 2, 제10조의 규정은 사채발행의 경우에 준용한다.	- 제8조의 2 신설 및 제11조의 삭제에 따른 문구정비
제16조 (소집시기) ① 본 회사의 주주총회는 정기주주총회와 임시주주총회로 한다. ② 정기주주총회는 매사업연도 종료 후 3개월 이내에, 임시 주주총회는 필요에 따라 소집한다.	제16조 (소집시기) ① (좌동) ② 회사는 매결산기마다 정기주주총회를 소집하여야 하고, 필요에 따라 임시주주총회를 소집한다.	- 제12조의 기준일 설정에 따른 변경
제29조 (이사 및 감사의 선임) ① 이사와 감사는 주주총회에서 선임한다. 이사와 감사의선임을 위한 의안은 의결하여야 한다. ② 이사와 감사의 선임은 출석한 주주의 의결권의 과반수로 하되 발행주식총수의 4분의 10이상의 수로 하여야 한다. 그러나 감사의 선임에는 의결권을 행사할 주주의 본인과 그 특수관계인 또는 그 특수관계인의 계산으로 주식을 보유하는자, 본인 또는 그 특수관계인에게 의결권을 위임한 자가 소유하는 의결권있는 주식의 합계가 의결권있는 발행주식 총수의 100분의 3을 초과하는 경우 그 주주는 그 초과하는 주식에 관하여 의결권을 행사하지 못한다. ③ 2인 이상의 이사 선임시 상법 제382조의2의 규정에 의한 집중투표제를 적용하지 아니한다. ④~⑦ <신설>	제29조 (이사의 선임 및 감사의 선임· 해임) ① 이사는 주주총회에서 선임하며, 출석한 주주의 의결권의 과반수로 하되 발행주식총수의 4분의 1 이상의 수로 하여야 한다. ② 회사의 이사회는 제1항에 의하여 주주총회에서 선임된 이사 중 사내이사와 기타 비상무이사를 구분하여 선임할 수 있다. ③ (좌동) ④ 감사는 주주총회에서 선임· 해임하며, 감사의 선임 또는 해임을 위한 의안은 이사의 선임 또는 해임을 위한 의안과는 별도로 상정하여 의결하여야 한다. ⑤ 감사의 선임은 출석한 주주의 의결권의 과반수로 하되 발행주식총수의 4분의 1 이상의 수로 하여야 한다. 다만, 상법 제368조의4제1항에 따라 전자적 방법으로 의결권을 행사할 수 있도록 한 경우에는 출석한 주주의 의결권의 과반수로서 감사의 선임의 결의할 수 있다. ⑥ 감사의 해임은 출석한 주주의 의결권의 3분의 2 이상의 수로 하되, 발행주식총수의 3분의 1 이상의 수로 하여야 한다. ⑦ 제5항 및 제6항의 감사의 선임 또는 해임에는 의결권 있는 발행주식총수의 100분의 3을 초과하는 수의 주식을 가진 주주(최대주주인 경우에는 그의 특수관계인, 최대주주 또는 그 특수관계인의 계산으로 주식을 보유하는 자, 최대주주 또는 그 특수관계인에게 의결권을 위임한 자가 소유하는 의결권 있는 주식의 수를 합산한다)는 그 초과하는 주식에 관하여 의결권을 행사하지 못한다.	- 이사 감사선임에 관한 조문 정비 - 상법등기선례에 따라 이사회에서 사내이사와 기타 비상무이사를 구분하여 선임할 수 있는 근거 신설 - 전자투표 도입시 감사선임의 주주총회 결의요건 완화에 관한 내용을 반영함
제29조의2 (외부감사인의 선임) 회사가 외부감사인을 선임함에 있어서는 주식회사의 외부감사에 관한 법률의 규정에 의한 감사인선임위원회의 승인을 얻어야 하고, 회사는 외부감사인을 선임한 후 최초로 개최되는 정기주주총회에 그 사실을 보고하거나, 주주에게 통지	제29조의2 <삭제>	- 제42조의 2로 변경 신설

현행	개정(안)	개정이유
또는 공고하여야 한다.		
<신설>	제42조의2 (외부감사인의 선임) 회사가 외부감사인을 선임함에 있어서는 "주식회사 등의 외부감사에 관한 법률"의 규정에 의한 감사인선임위원회의 승인을 받아 외부감사인을 선정하여야 하고, 회사는 외부감사인을 선임한 이후에 소집되는 정기주주총회에 보고하거나, 주주에게 통지 또는 공고하여야 한다.	- 법률 명칭변경에 따른 자구수정 - "주식회사 등의 외부감사에 관한 법률" 제10조에 따라 외부감사인 선정권한의 개정 내용 반영
제44조 (이익배당) ①~②(생략) ③ 제1항의 배당은 매 결산기말 현재의 주주명부에 기재된 주주 또는 등록된 질권자에게 지급한다. ④ 이익배당은 주주총회의 결의로 정한다. 다만, 제42조제6항에 따라 재무제표를 이사회가 승인하는 경우 이사회 결의로 이익배당을 정한다.	제44조 (이익배당) ①~②(현행과 같음) ③ 제1항의 배당은 제12조 제1항에 따라 정한 날 현재의 주주명부에 기재된 주주 또는 등록된 질권자에게 지급한다. ④ 이익배당은 주주총회의 결의로 정한다. 다만, 제42조 제5항에 따라 재무제표를 이사회가 승인하는 경우 이사회 결의로 이익배당을 정한다.	- 이익배당의 기준일을 정기주주총회의 기준일과 동일하게 설정 - 기재오류정정
제44조의2 (중간배당) ①~②(생략) ③ <신설>	제44조의2 (중간배당) ①~②(현행과 같음) ③ 제1항의 중간배당은 중간배당 기준일 전에 발행한 주식에 대하여 동등배당한다.	- 중간배당에 대한 동등배당 원칙을 명시
부칙 제3조 (시행일) 본 정관은 2016년 3월 25일부터 시행한다.	부칙 제3조 (시행일) 본 정관은 2022년 3월 29일부터 시행한다.	

II. 사업의 내용

1. 사업의 개요

1. 사업의 개요

당사는 1988년 11월 15일에 설립되어 충청남도 천안시 서북구 성거읍 삼곡2길 6번지에 본사와 공장을, 경기도 수원시 영통구에 주사무소를 두고 화장품 제조 및 판매업을 영위하고 있으며, 1999년 12월에 한국증권업협회에 등록 법인으로 등록하였습니다.

당사는 화장품 제조 및 판매를 주 사업으로 영위하고 있으며, 당사의 송파기술연구소에서 개발한 성과를 바탕으로 라비다, 자인, 녹두, 세니떼, 비취가인, 앰플엔, 프리엔제, 엔시아, 텐세컨즈 등의 브랜드를 보유하고 있습니다. 그 밖의 피부관리 노하우를 바탕으로 세레니끄(피부관리샵)를 가맹으로 운영하고 있으며, 유통망을 통한 건강식품 등을 판매하고 있습니다. 최근 당사의 사업부문은 화장품 사업부문과 기타(피부관리샵, 임대수입 外)로 구분하고 있으며 연결종속회사인 코리아나천진유한공사, (주)아트피아는 화장품사업부문으로 구분하고 있습니다.

구분	회사명	주요 생산 및 판매제품	비고
화장품사업부문	(주)코리아나화장품	라비다, 세니떼, 앰플엔 外	화장품 제조 및 도소매
	코리아나천진유한공사	끄레쥬, 플러스템 外	화장품 제조 및 도소매
	(주)아트피아	라비다 外	화장품 도소매
기타	(주)코리아나화장품	세레니끄(피부관리샵), 부동산 임대 外	-

당사는 설립 후 10여년의 짧은 시간 안에 국내 화장품업계 3위를 차지할 정도로 꾸준한 성장을 하였으며 신제품 개발 및 품질향상을 위해 충남 천안에 생산공장 및 연구소를 운영하고 있습니다. 1980년대 후반에 접어들면서 새로운 유통형태인 할인코너가 난립함으로써 업체간 가격경쟁을 부채질하여 유통질서의 문란을 초래한 상황에서 당사는 창업초기부터 유지해온 ① 현금거래 ② 가격준수 ③ 유통경로별 제품차별화 ④ 철저한 교육 등 4대 영업전략을 바탕으로 영업활동을 전개해 오고 있습니다.

당사는 시판과 직판이라는 두 가지 유통경로별로 제품을 차별화하여 마케팅 경로를 이원화함으로써 유통질서의 혼란에 따른 어려움을 극복하였고, 최근 온라인, 해외시

장, 세니메뷰티샵(멀티브랜드샵)등 매출경로를 다양화 하고 있습니다. 특히 판매원들에 대한 철저한 교육은 당사 성장의 바탕이 되고 있습니다. 또한 당사는 화장품업계 최초로 CCM 인증기업으로 선정됨에 따라 고객불만처리 우수기업임을 대내외로 인정받게 되었습니다.

2. 공시대상 사업부문의 구분

사업부문	주요재화	매출비중
화장품사업	기초, 색조화장품, 건강식품 外	98.8%
기타	피부관리샵, 임대 外	1.2%

※ 사업부문은 지배회사의 화장품사업부문과 종속회사 전체를 화장품사업부문으로 구분하였으며 지배회사의 세레니끄(피부관리샵), 임대 등을 기타로 구분하였습니다.

3. 신규사업 등의 내용 및 전망

당사는 신규사업의 진출없이 화장품 산업에 전념하여 고기능성 원료를 개발하고 관련 제품을 출시하며, 유통경로의 다각화를 통한 신수요 창출에 적극 대처하고자 합니다. 한편, 종속회사 중 코리아나천진유한공사의 경우 2021년도에 매출액 약 202억원, 영업이익 약 32억원의 실적을 냈습니다.

당사는 2016년에 중국 천진시에 신공장을 준공하였으며, 천진 신공장은 향후 중국의 수입화장품에 대한 비관세 장벽이 더욱 두꺼워 질 것을 대비하여 중국내 생산시설 확보와 사업 확장을 위한 것입니다. 자동생산 설비와 위생생산 설비를 갖추고 ISO 22716 규정에 맞춘 인가와 중국내 고객뿐 아니라 세계적인 화장품 유통회사와의 거래를 위한 준비를 갖추어 가고 있습니다. 본사인 천안공장도 세계적인 화장품 유통회사와의 거래를 위해 제반 요건을 갖추어 가고 있습니다.

2. 주요 제품 및 서비스

1. 주요제품 현황

(단위 : 백만원,%)

사업부문	매출유형	품 목	구체적용도	주요상표 등	매출액	매출비중
화장품사업	제상품	기초	세안,보습	라비다, 자인, 세니떼	48,048	55.2
		색조	용모미화	라비다, 자인	2,456	2.8
		기타	건강식품, 헤어, 보디	라비다, 세니떼	18,859	21.7
		코리아나 천진유한공사_기초 외	세안,보습 외	끄레쥬 외	15,295	17.6
		아트피아_기초 외	세안,보습 외	라비다 외	1,363	1.6
기타	기타	피부관리샵 외	피부관리샵, 임대 외	세레니끄 외	1,031	1.2
합계	-	-	-	-	87,050	100.0

※ 상기 현황은 연결기준으로 작성되었으며 내부거래를 제외한 매출액을 기준으로 작성되었습니다.

2. 주요제품의 가격변동 추이

(단위 : 원)

품 목	제34기	제33기	제32기
세니떼골든셀리페어토너	14,649	15,762	16,586
라비다비비크림팩트IRF35SPF50	35,464	41,915	30,743
라비다선솔루션데일리SPF36	27,169	29,620	29,359
라비다선솔루션레포츠SPF50	18,789	20,782	26,379
라비다파워셀에센스기획세트	73,650	69,781	77,738
자인생기진아이크림	61,557	66,319	63,841
자인생기진크림	74,080	107,546	109,992

※ 상기 제품의 가격은 각 사업년도별 평균 출고가를 기재하였습니다.

3. 원재료 및 생산설비

1. 주요 원재료 등의 현황

(단위 : 천원,%)

사업부문	매입유형	품 목	구체적용도	주요매입처	매입액	매입비중	비 고
				코스맥스			

사업부문	매입유형	품 목	구체적용도	주요매입처	매입액	매입비중	비 고
화장품	상품	화장품 외	화장품	바이오 외	1,912,449	4.9	-
	원재료	ETHANNOL 등	화장품 원료	고원화성 외	20,342,084	52.5	-
	부재료	단상자 등	화장품 재료	연우 외	16,520,384	42.6	-
합 계				-	38,774,917	100.0	-

2. 주요 원재료 등의 가격변동추이

(단위 : 천원/kg)

품 목	제34기	제33기	제32기
PF.KN-538 (PHYLTRE PPI 531/E)	124.0	124.0	124.0
PF.KN-858 (MAZURKA AF 11511/B)	140.0	140.0	140.0
PF.KN-23100(Field Flowers AF 16315C)	134.0	134.0	134.0
KN-27125(FLIRT TK 25319)	86.0	86.0	86.0
KN-27126(BUFFY AF 25177D)	72.0	72.0	72.0

(1) 산출기준

생산되는 품목중 공통으로 가장 많이 소요되는 품목기준

(2) 주요 가격변동원인

원재료 가격변동, 환율변동

※ 주요 원재료 등에 관한 사항은 지배회사인 (주)코리아나화장품의 현황을 기준으로 작성하였습니다.

3. 생산능력 및 생산능력 산출 근거

(1) 생산능력

(단위 : 천개, 백만원)

사업부문	품목	사업소	제34기		제33기		제32기	
			수량	금액	수량	금액	수량	금액
	기초		85,000	470,577	85,000	470,577	85,000	470,577

사업부문	품목	사업소	제34기		제33기		제32기	
			수량	금액	수량	금액	수량	금액
화장품 사업	색조	천안	1,500	11,500	1,500	11,500	1,500	11,500
	기타(시공품)		30,000	7,594	30,000	7,594	30,000	7,594
합계			116,500	489,671	116,500	489,671	116,500	489,671

(2) 산출기준

생산 수량 기준 -> 표준 생산능력. 생산 수량 기준.

(3) 산출방법

제조 및 포장 실제 생산량 / 생산능력을 근거로 작성.

4. 생산실적 및 가동률

(1) 생산실적

(단위 : 천개, 백만원)

사업부문	품목	사업소	제34기		제33기		제32기	
			수량	금액	수량	금액	수량	금액
화장품 사업	기초	천안	28,082	108,952	21,579	125,712	28,918	242,935
	색조		534	1,943	770	2,671	2,824	8,094
	기타(시공품)		6,558	1,175	6,066	1,542	12,190	1,990
합계			35,174	112,070	28,416	129,926	43,932	253,018

(2) 당해 사업연도의 가동률

(단위 : 시간)

사업소(사업부문)	제34기 가동가능시간	제34기 실제가동시간	평균가동률
기초	2,920	1,936	66.3%
색조	2,920	1,355	46.4%

1) 가동가능시간

365일(2021년 일수) × 8시간(1일 근무시간)

2) 실제가동시간

근무일수×8시간(1일 근무시간) 및 시간외 근무시간

5. 생산설비의 현황

[자산항목 : 토지]

(단위 : 천원)

사업소	소유 형태	소재지	기초 장부가액	증감		상각	기말 장부가액	비고
				증가	감소			
공장외	자가	충남 천안시외	22,921,804	138,376	1,358,467	0	21,701,713	-

[자산항목 : 건물]

(단위 : 천원)

사업소	소유 형태	소재지	기초 장부가액	증감		상각	기말 장부가액	비고
				증가	감소			
공장외	자가	충남 천안시외	25,932,252	207,564	926,773	1,069,617	24,143,426	-

[자산항목 : 건물부속설비]

(단위 : 천원)

사업소	소유 형태	소재지	기초 장부가액	증감		상각	기말 장부가액	비고
				증가	감소			
공장외	자가	충남 천안시외	160,404	0	0	19,469	140,935	-

[자산항목 : 구축물]

(단위 : 천원)

사업소	소유 형태	소재지	기초 장부가액	증감		상각	기말 장부가액	비고
				증가	감소			
공장외	자가	충남 천안시외	626,281	0	0	64,400	561,882	-

[자산항목 : 기계장치]

(단위 : 천원)

사업소	소유 형태	소재지	기초 장부가액	증감		상각	기말 장부가액	비고
				증가	감소			
공장외	자가	충남 천안시외	1,757,700	0	0	574,710	1,182,990	-

[자산항목 : 차량운반구]

(단위 : 천원)

사업소	소유 형태	소재지	기초 장부가액	증감		상각	기말 장부가액	비고
				증가	감소			
공장외	자가	충남 천안시외	277,416	0	0	85,137	192,279	-

[자산항목 : 광고시설물]

(단위 : 천원)

사업소	소유 형태	소재지	기초 장부가액	증감		상각	기말 장부가액	비고
				증가	감소			
공장외	자가	충남 천안시외	68,413	19,208	916	32,368	54,337	-

[자산항목 : 공구와기구]

(단위 : 천원)

사업소	소유 형태	소재지	기초 장부가액	증감		상각	기말 장부가액	비고
				증가	감소			
공장외	자가	충남 천안시외	1,004,883	197,814	18,699	519,445	664,553	-

[자산항목 : 건설중인 자산]

(단위 : 천원)

사업소	소유 형태	소재지	기초 장부가액	증감		상각	기말 장부가액	비고
				증가	감소			
공장외	자가	충남 천안시외	0	345,940	345,940	0	0	-

※ 생산 및 설비에 관한 사항은 지배회사인 (주)코리아나화장품의 현황을 기준으로 작성하였습니다.

4. 매출 및 수주상황

1. 매출실적

(단위 : 백만원)

사업부문	매출유형	품 목	금액	
화장품	제품 및 상품	기초	수 출	22,978
			내 수	41,120
			소 계	64,098
		색조	수 출	259
			내 수	2,259
			소 계	2,518
		기타	수 출	2,079
			내 수	17,323
			소 계	19,403

사업부문	매출유형	품 목		금액
기타	-	피부관리샵, 부동산임대 外	-	1,031
			소 계	1,031
합 계			수 출	25,316
			내 수	60,703
			피부관리샵 外	1,031
			합 계	87,050

※ 매출실적은 연결기준으로 작성하였으며, 내부거래를 제외한 금액입니다. 코리아나천진유한공사는 중국 현지법인으로 전액 중국 현지 매출입니다. 수출로 표기하였습니다.

2. 판매경로 및 판매방법 등

(1) 판매경로

구 분	매출액 비중(%)	비 고
직 · 방판	27.9	-
리테일	4.8	-
온라인	9.9	-
수출	29.1	-
브랜드제조총판	26.6	-
피부관리샵, 임대 外	1.7	-
합계	100.0	-

※ 종속회사 (주)아트피아는 직판으로 분류되었으며, 코리아나천진유한공사는 수출로 분류하여 작성하였습니다.

(2) 판매방법 및 조건

구분	방법	조건
내수	가격준수 및 유통별 상품 차별화 정책을 기본으로 함.	현금거래를원칙으로 함.
수출	직수출 및 해당 국가별 에이전트 계약 체결 등.	TT → 80% L/C → 20%

(3) 판매전략

- 1) 조직재편을 통한 영업효율화 달성 → 1인당 매출 생산성 향상
- 2) 국내 시판(세니떼뷰티샵) 및 국내 면세점 확대
- 3) 주력 유통 채널의 강점 강화를 통한 매출액 증대 및 유통 매출의 분산화
- 4) 온라인 확대 및 해외 시장 개척

3. 수주상황

당사 매출의 대부분은 판매경로의 특성상 수주계약을 체결하지 않고 이루어지고 있습니다.

5. 위험관리 및 파생거래

연결기업은 여러 활동으로 인하여 시장위험(환율변동위험, 이자율변동 위험), 신용 위험 및 유동성 위험과 같은 다양한 금융 위험에 노출되어 있습니다. 연결기업의 재무위험관리는 주로 시장위험, 신용위험, 유동성 위험에 대해 안정적이고 지속적으로 경영성과를 창출할 수 있도록 지원하고 있습니다. 또한, 동시에 재무구조 개선 및 자금운영의 효율성 제고를 통해 금융비용을 절감함으로써 사업의 원가경쟁력 제고에 기여하는데 그 목적이 있습니다.

(1) 시장위험관리

1) 환율변동위험

연결기업은 국제적으로 영업활동을 영위하고 있기 때문에 외환 위험, 특히 주로 USD, CNY와 관련된 환율 변동 위험에 노출되어 있습니다. 외환 위험은 미래예상거래, 인식된 자산과 부채, 해외사업장에 대한 순투자와 관련하여 발생하고 있습니다.

연결기업은 해외 사업장에 일정한 투자를 하고 있으며 이 해외 사업장의 순자산은 외화 환산 위험에 노출되어 있습니다.

당기말과 전기말 현재 외환 위험에 노출되어 있는 지배기업의 금융자산·부채의 내역은 다음과 같습니다.

(단위: 천원)

화폐단위	당기말		전기말	
	자산	부채	자산	부채
USD	404,927	-	365,935	43,605
SGD	-	-	-	1,379
JPY	100,364	52,202	25,005	10
CNY	614,461	7,823	1,401,385	-
합계	1,119,752	60,025	1,792,325	44,994

법인세차감전 손익에 영향을 미치는 환율효과는 기능통화에 대한 다른 통화들의 변동 효과 합계로 계산된 것입니다. 당기말과 전기말 현재 다른 모든 변수가 일정하고 상기 지배기업 자산의 해당통화에 대한 원화의 환율 10% 변동시 환율변동이 법인세차감전 손익에 미치는 영향은 다음과 같습니다.

(단위: 천원)

구분	당기말		전기말	
	10%상승시	10%하락시	10%상승시	10%하락시
순이익 증가(감소)	105,973	(105,973)	174,733	(174,733)

2) 이자율 변동위험

연결기업의 이자율위험은 주로 차입금 등의 계약으로부터 발생하며 이자율 변동이 경영활동 및 재무현황에 미치는 영향을 주기적으로 모니터링하고 있습니다. 당기말과 전기말 현재 다른 모든 변수가 일정하고 변동금리부 조건의 차입금 관련하여 차입이자율이 0.5% 변동시 법인세차감전순손익에 미치는 영향은 다음과 같습니다.

(단위: 천원)

구분	당기말		전기말	
	0.5%상승시	0.5%하락시	0.5%상승시	0.5%하락시
순이익 증가(감소)	(40,000)	40,000	(40,000)	40,000

(2) 신용위험관리

신용위험은 보유하고 있는 수취채권 및 거래처에 대한 신용위험뿐 아니라 현금및현금성자산, 은행 및 금융기관 예치금으로부터 발생하고 있습니다. 은행 및 금융기관의 경우, 독립적인 신용평가기관으로부터의 신용등급이 최소 A이상인 경우에 한하여 거래를 하고 있습니다. 거래처의 경우 고객의 재무상태, 과거경험 등 기타 요소들을 고려하여 신용을 평가하고, 평가 결과에 따라 담보를 제공받고 있습니다. 금융자산별 신용위험에 노출된 최대노출금액은 금융자산의 장부금액입니다.

(3) 유동성 위험관리

연결기업은 적정 유동성의 관리를 위해 주기적인 자금수지 예측, 조정을 통해 유동성 위험을 관리하고 있습니다.

당기말과 전기말 현재 금융부채에 대하여 계약 만기일까지의 잔여기간에 따라 만기별로 구분된 내역은 다음과 같습니다.

1) 당기말

(단위: 천원)

구분	장부금액	계약상 현금흐름	1년 이하	1년~2년	2년~3년	3년 초과
매입채무 및 기타금융부채(유동)	7,585,225	7,585,225	7,585,225	-	-	-
단기차입금	8,000,000	8,059,591	8,059,591	-	-	-
유동성장기차입금	812,337	820,776	820,776	-	-	-
유동성리스부채	736,620	762,187	762,187	-	-	-
기타금융부채(비유동)(*1)	508,115	532,500	-	532,500	-	-
비유동성리스부채	599,811	631,130	-	320,035	209,841	101,254
합계	18,242,108	18,391,409	17,227,779	852,535	209,841	101,254

(*1) 재해보증금은 만기분석에서 제외하였습니다.

2) 전기말

(단위: 천원)

구분	장부금액	계약상 현금흐름	1년 이하	1년~2년	2년~3년	3년 초과
매입채무 및 기타금융부채(유동)	8,505,007	8,505,007	8,505,007	-	-	-
단기차입금	10,000,000	10,098,599	10,098,599	-	-	-
유동성장기차입금	1,083,117	1,097,307	1,097,307	-	-	-
유동성리스부채	1,184,729	1,203,525	1,203,525	-	-	-

구분	장부금액	계약상 현금흐름	1년 이하	1년~2년	2년~3년	3년 초과
기타금융부채(비유동)(*1)	676,280	718,500	-	367,500	351,000	-
장기차입금	812,337	838,078	17,303	820,775	-	-
비유동성리스부채	895,538	936,929	-	681,039	211,867	44,023
합계	23,157,008	23,397,945	20,921,741	1,869,314	562,867	44,023

(*1)재해보증금은 만기분석에서 제외하였습니다.

3.2 자본위험관리

연결기업은 건전한 자본구조의 유지를 통하여 주주이익을 극대화시키는 동시에 계속 기업으로서 지속될 수 있도록 자본을 관리하고 있습니다. 연결기업의 자본구조는 총 차입금에서 현금및현금성자산 등을 차감한 순부채와 자본으로 구성되어 있으며, 연결기업의 전반적인 자본위험 관리 정책은 전기와 동일합니다.

한편, 당기말과 전기말 현재 연결기업이 자본으로 관리하고 있는 항목의 내역은 다음과 같습니다.

(단위: 천원)

구분	당기말	전기말
부채(A)	30,567,509	36,268,240
자본(B)	82,931,633	77,904,658
예금(C)	18,261,581	9,938,498
차입금(D)	8,812,337	11,895,454
부채비율(A/B)	36.86%	46.55%
순차입금비율(D-C)/B	-11.39%	2.51%

3.3 COVID-19에 따른 영업위험요소

COVID-19의 확산으로 인하여 우리나라를 포함하여 전 세계는 COVID-19 장기화에 따른 경제활동위축 및 경기악화의 불확실성에 직면하고 있습니다. 특히, 연결기업의 영업 기반인 화장품 제조 및 판매업의 경우 생산활동과 대면영업활동에 지장을 초래하여 생산성 저하와 매출의 감소나 지연, 기존 채권의 회수 등에 부정적인 영향으로 향후 수익 창출 및 현금흐름과 관련된 불확실성이 확대되고 있습니다. 그러나 동 불확실성으로 인한 상황이 연결기업의 연결채무상태에 미칠 궁극적인 영향은 현재로서는 예측할 수 없으므로 연결기업의 당기 연결채무제표는 이로 인한 영향이 반영되

어 있지 않습니다.

6. 주요계약 및 연구개발활동

1. 주요계약

(1) 국내 구매

구분	주요구매처	구매조건	계약내용
원재료	바이오랜드, 인투바이오, 고원 화성, 케이앤아이 등	기업구매카드, 현금	특별한 하자가 없는 한, 계속거래를 원칙으로 하며, 필요 시 쌍방에 합의하여 계약내용을 변경할 수 있음.
부재료	연우, 코메츠, 한덕유리, 보문특수칼라 등		
상품	코스맥스바이오, 콜마비앤에 이치 등		

(2) 해외 구매

구분	주요구매처	구매조건	계약내용
원재료	TAKASAGO INTERNATIONAL, Robertet 등	현금	특별한 하자가 없는 한, 계속거래를 원칙으로 하며, 필요 시 쌍방에 합의하여 계약내용을 변경할 수 있음.

(3) 기타 계약

구분	체결일	계약내용 및 진행사항	계약금액
송파사옥 매각 계약	2011.03.07	송파사옥 매각의 건(진행완료)	6,900,000,000원
서초사옥 매각 계약	2011.11.21	서초사옥 매각의 건(진행완료)	32,000,000,000원
광고 신사옥 건축공사	2012.05.16	코리아나 광고 신사옥 건축공사(진행완료)	10,730,500,000원
천안공장토지 매각 계약	2015.02.16	천안공장토지 일부 매각의 건(진행완료)	1,294,780,000원
천안공장토지 매각 계약	2016.07.07	천안공장토지 일부 매각의 건(진행완료)	1,103,272,500원
천안공장토지 매입 계약	2018.11.29	천안공장토지 일부 매입의 건(진행완료)	2,942,625,000원
대전사옥 매각 계약(*)	2021.03.29	대전사옥 매각의 건(진행완료)	3,431,558,936원

(*) 대전사옥 매각건의 최초 계약시 잔금일은 2022년 1월 21일이었으나, 매수인측 사정으로 잔금일을 변경했고 2021년 12월 28일에 잔금을 수령하여 매각이 완료 되었습니다.

2. 연구개발활동

(1) 연구개발 담당 조직

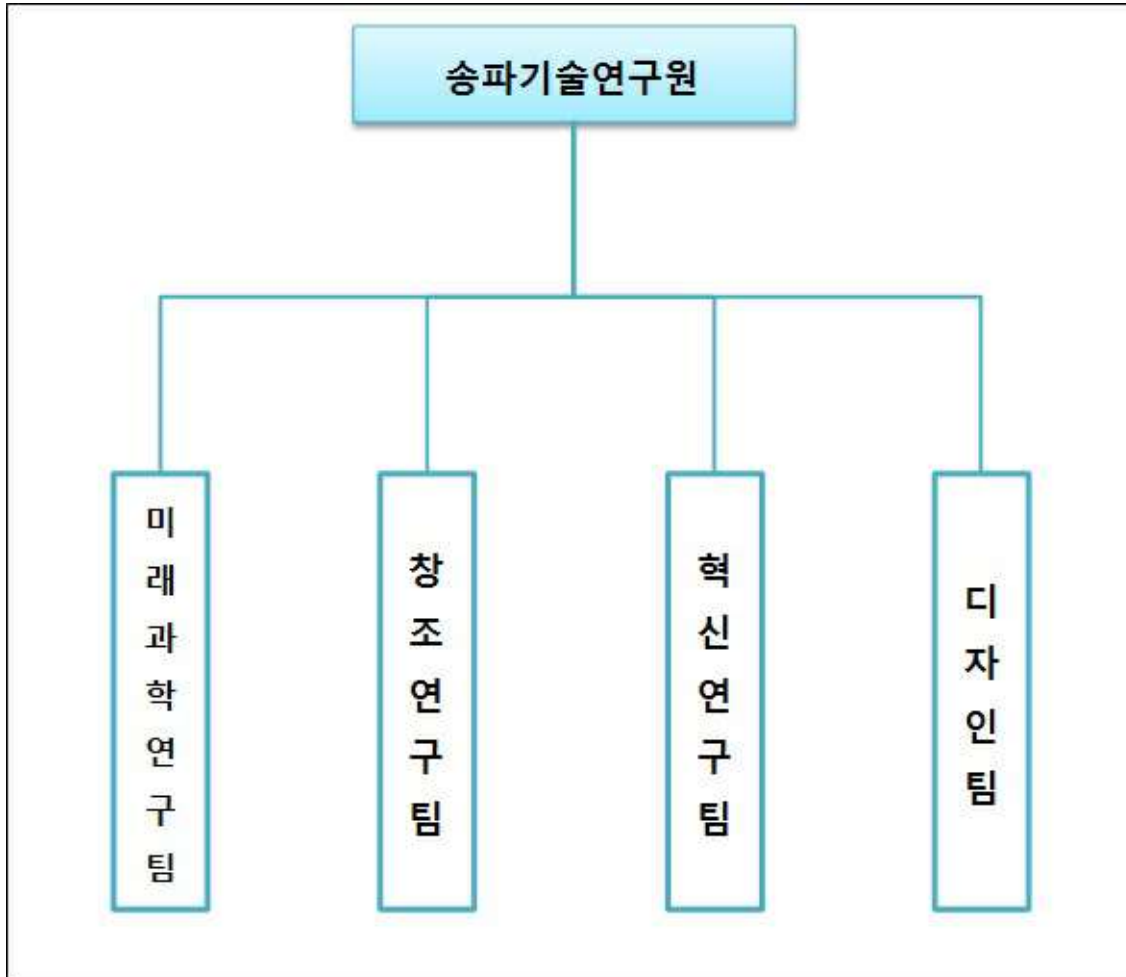

연구소

(2) 연구개발 비용

(단위 : 백만원)

과목	제34기	제33기	제32기	비고
원재료비	138	73	94	-
인건비	2,183	2,260	2,348	-
상각비	495	487	498	-

과 목		제34기	제33기	제32기	비 고
기 타		328	500	444	-
연구개발비용 계		3,143	3,320	3,383	-
(정부보조금)		(56)	(305)	(220)	-
회계처리	판매비와 관리비	3,042	2,941	498	-
	제조경비	44	73	2,372	-
	개발비(무형자산)	-	-	-	-
연구개발비 / 매출액 비율 [연구개발비용계 ÷ 당기매출액 × 100]		3.61%	3.83%	2.89%	-

(3) 정부보조금

당사는 산업육성사업 및 미래과제사업 등과 관련하여 충남테크노파크로부터 정부보조금을 수령하였으며, 수령한 정부보조금을 해당사업에 대한 연구개발비 등의 비용에 지출하고 있습니다.

1) 당기말 현재 정부보조금과 관련하여 수행중인 사업과제는 다음과 같습니다.

(단위: 천원)

과제명	협약체결월	입금연도	당기입금액	총사업비		지원기간	정부기관
				현금	현물		
해양 생물자원을 이용한 고							

과제명	협약체결월	입금연도	당기입금액	총사업비		지원기간	정부기관
				현금	현물		
가능성 소재 개발 및 이를 적용한 시제품 개발	2021.05.01	2021	80,000	80,000	47,670	2021.05.01~2022.03.31	충남테크노파크, 서천군

2) 당기 중 정부보조금 증감내역은 다음과 같습니다.

(단위: 천원)

구분	내역	기초	증가				사용		과제종료(미사용)		당기말	
			민간부담금		정부출연금		현금	현물	현금	현물	현금	현물
			현금	현물	현금	현물						
선수금	정부 보조금 수령	84,838	-	47,670	80,000	-	(55,909)	(47,670)	(84,838)	-	24,091	-

7. 기타 참고사항

1. 지적재산권 보유 현황

구분	국내			해외		
	특허	디자인	상표	특허	디자인	상표
출원	75	2	60	-	6	63
등록	423	181	1375	61	53	652
합계	498	183	1,435	61	59	715

※상세 현황은 '상세표-4. 특허의 명칭 및 내용' 참조

2. 업계의 현황

(1) 산업의 특성

화장품은 다른 소비상품과는 달리 인간의 미와 신체에 관련되는 욕구를 충족시켜주는 특수한 효익을 가지고 있기 때문에 생산, 유통, 판매, 광고 및 소비에 이르기까지 여러 법률적 제약이 가해지고 있으며 동시에 아래의 특성을 보유하고 있습니다.

첫째, 정밀화학공업의 일반적 특징인 고부가가치 산업입니다.

둘째, 점차 선진화되어 가는 글로벌 산업입니다.

인종에 따른 피부특성 및 화장습관의 차이로 인해 화장품산업은 대부분 국가에서 내수 중심산업으로 발전해 왔으나, 선진화된 공법과 정제된 고급원료의 사용으로 인해 점차 선진화 되어가는 면모를 보이고 있습니다.

셋째, 경쟁적인 산업입니다. 다른 업종에 비해 ODM/OEM을 통한 제조 및 판매가 용이하여 시장진입 장벽이 그리 높지 않다고 할 수 있습니다. 그러므로 매우 경쟁적인 산업입니다. 그러나 미용산업의 특성으로 브랜드 선호 쏠림 현상이 커서 소수브랜드 과점구조는 존재하고 있습니다.

넷째, 국내 화장품 시장은 아모레퍼시픽, LG생활건강 등 상위사가 시장의 대부분을 차지하는 심한 과점구조를 보이고 있는 바, 이러한 현상은 80년대 이후 판매경쟁이 심화되면서 자금 동원력이 양호한 상위 기업들의 시장 지배력이 강화된데 기인합니다.

다섯째, 다품종 소량 생산체제입니다. 화장품은 다른 업종에 비해 기호성과 유행성이 강하며 제품의 라이프 사이클이 짧아 다품종이며, 신제품 및 신상품의 개발이 빈번한 특성을 지니고 있습니다.

(2) 산업의 성장성

2000년대 중반 이후 내수 경기 회복에 따른 민간소비 증가에 따라 고성장을 기록함과 동시에 고가의 프레스티지 화장품 소비가 늘어 최근 화장품 시장은 백화점 및 방문판매를 통한 프레스티지 화장품과 브랜드샵 위주의 저가 화장품 시장을 중심으로 양분화 되는 경향을 보여왔습니다. 최근들어 온라인 쇼핑물, 모바일 쇼핑, 편집숍, 멀티숍등 새로운 유통채널의 성장이 확산되고 있습니다.

(3) 경기변동의 특성

과거 화장품 산업은 소비재 산업으로서 고객의 소득 및 소비 수준의 변화에 민감한 영향을 받고 있었으나, 최근 화장품이 필수 소비재로서 인식되면서 이전보다 경기변동에 비탄력적인 산업이 되었습니다.

또한 최근 화장품 산업은 고객의 주목을 받기 위한 차별적인 신상품 개발과 마케팅, 유통경로 확보 등이 중요합니다. 패션 트렌드에 민감한 여성들이 주요 고객인 산업 특성으로 인해 상품의 수명주기가 짧고, 계절적 수요 변동과 개인별 선호 차이로 인해 상품의 종류가 매우 다양한 특성을 가지고 있습니다.

글로벌 화장품시장은 국가의 GDP가 증가할 수록 화장품의 수요가 가파르게 상승하는 것으로 나타나며, 이는 생활수준이 향상 될수록 젊고 건강하게 살아가려는 인간의 욕구를 반영한다고 할 수 있어 점차 글로벌 시장의 성장이 기대되고 있습니다.

(4) 국내외 시장여건

우리나라 화장품산업은 국민소득수준의 향상과 여성 취업인구의 증가추세에 힘입어 80년대 이후 급속한 발전을 이룩해왔으며, 화장품산업이 전체산업에서 차지하는 비중도 점차 높아지고 있습니다.

국내 화장품산업은 내수 중심에서 점차 선진화 글로벌화 되어가는 추세이며 우리나라의 위상이 높아짐에 따라 해외로의 수출 또한 활발히 이루어지고 있습니다. 원자재

는 대부분 수입에 의존하고 있었으나, 한방 화장품, 자연친화적인 화장품에 대한 지속적인 관심에 따라 일부는 국내 원료를 사용하는 추세가 늘어나고 있습니다. 따라서 각사는 경쟁력 강화를 위해 연구개발을 통한 품질의 고급화대체 원료 개발, 고객 서비스 강화 등의 노력을 통하여 고부가가치 제품 생산을 위한 노력을 기울이고 있습니다.

국내 화장품의 21년 수출액은 92억 2천만 달러로 전년대비 21.8% 성장하였습니다. 주요수출국은 중국(53.2%), 미국(9.1%), 일본(8.5%), 홍콩(6.3%), 베트남(3.3%), 러시아(3.1%)순으로 조사되고 있습니다. 국가별 수출액은 홍콩을 제외하고 모두 양호한 성장율을 기록하고 있습니다. 홍콩의 경우 홍콩을 거쳐 중국으로 우회 수출되는 물량이 정치적인 이슈등으로 인하여 직접 수출로 전환되었다고 분석되고 있습니다.

세계 화장품시장규모가 커지고 화장품의 국제교역이 증가할수록 국내 화장품 산업도 글로벌 정세에 큰 영향을 받으며 그에 따라 수출기업이나 현지 진출한 기업의 위험 또한 증가한다고 볼 수 있습니다.

(5) 시장점유율

국내 화장품시장은 생산실적을 기준으로 아모레퍼시픽, LG생활건강이 과반 이상의 시장을 점유하고 있으며 그 외에 당사를 비롯하여 애경산업, 카버코리아, 지피클럽, 이니스프리, 코스토리, 에이블씨엔씨, 해브앤비 등이 업계 상위권을 유지하고 있습니다. 화장품 ODM/OEM 시장에서는 한국콜마와 코스맥스가 시장을 과점하고 있으며, 코스메카코리아, 코스온 등의 회사가 상위권을 유지하고 있습니다. 또한 ODM/OEM 시장의 규모가 늘어나면서 기존 자사 브랜드사업을 하던 화장품 제조업체들도 ODM/OEM 사업에 진출하는 경우가 늘어나고 있습니다.

III. 재무에 관한 사항

1. 요약재무정보

※ 당사의 제34기, 제33기, 제32기 연결 및 별도 재무정보는 한국채택국제회계기준(K-IFRS)에 따라 작성되었습니다.

1. 요약연결재무제표

(단위 : 원)

구분	제34기	제33기	제32기
[유동자산]	41,128,567,841	35,514,739,167	38,183,955,099
· 당좌자산	26,785,977,376	19,963,567,028	20,549,460,155
· 채고자산	13,170,299,091	14,150,935,652	16,476,988,071
· 기타유동자산	1,172,291,374	1,400,236,487	1,157,506,873
[비유동자산]	72,370,573,573	78,658,159,145	84,114,304,948
· 투자자산	10,163,772,759	11,872,821,931	16,055,018,661
· 유형자산	54,248,698,567	58,216,410,424	60,041,840,036
· 무형자산	3,092,013,878	3,212,286,972	3,242,780,526
· 기타비유동자산	4,866,088,369	5,356,639,818	4,774,665,725
자산총계	113,499,141,414	114,172,898,312	122,298,260,047
[유동부채]	21,675,729,099	24,376,553,207	24,815,898,109
[비유동부채]	8,891,779,734	11,891,687,030	19,933,875,502
부채총계	30,567,508,833	36,268,240,237	44,749,773,611
[자본금]	20,000,000,000	20,000,000,000	20,000,000,000
[자본잉여금]	41,713,502,252	41,713,502,252	41,713,502,252
[자본조정]	(6,513,518,586)	(8,211,148,734)	(8,525,335,831)
[이익잉여금]	28,360,939,394	25,015,890,242	24,945,404,952
[비지배지분]	(629,290,479)	(613,585,685)	(585,084,937)
자본총계	82,931,632,581	77,904,658,075	77,548,486,436
종속·관계·공동기업 연결포함회사수	2	2	2
기간	(2021.01.01~ 2021.12.31)	(2020.01.01~ 2020.12.31)	(2019.01.01~ 2019.12.31)

구분	제34기	제33기	제32기
매출액	87,050,014,999	86,658,437,013	117,202,281,512
영업이익(영업손실)	3,439,945,794	(844,478,184)	3,066,774,785
당기순이익(당기순손실)	3,305,901,565	(538,794,173)	513,457,036
지배회사지분	3,323,119,661	(495,642,549)	592,477,316
비지배지분	(17,218,096)	(43,151,624)	(79,020,280)
주당순이익(주당순손실)	107	(16)	19

2. 요약별도재무제표

(단위 : 원)

구분	제 34 기	제 33 기	제 32 기
[유동자산]	27,865,238,070	26,893,737,468	30,317,656,532
· 당좌자산	18,495,098,917	14,061,429,651	15,559,903,227
· 재고자산	8,634,969,353	11,739,996,800	13,797,093,971
· 기타유동자산	735,169,800	1,092,311,017	960,659,334
[비유동자산]	82,162,704,171	84,625,090,373	88,253,026,565
· 투자자산	26,373,149,421	24,106,254,153	26,757,745,044
· 유형자산	48,642,114,100	52,749,153,458	54,224,758,305
· 무형자산	2,445,958,998	2,587,115,670	2,593,321,309
· 기타비유동자산	4,701,481,652	5,182,567,092	4,677,201,907
자산총계	110,027,942,241	111,518,827,841	118,570,683,097
[유동부채]	18,604,186,807	22,238,016,248	21,874,666,960
[비유동부채]	7,994,652,812	10,878,242,410	18,723,273,155
부채총계	26,598,839,619	33,116,258,658	40,597,940,115
[자본금]	20,000,000,000	20,000,000,000	20,000,000,000
[자본잉여금]	41,713,502,252	41,713,502,252	41,713,502,252
[자본조정]	(6,465,895,690)	(8,163,525,838)	(8,477,712,935)
[이익잉여금]	28,181,496,060	24,852,592,769	24,736,953,665
자본총계	83,429,102,622	78,402,569,183	77,972,742,982
종속· 관계· 공동기업 투자주식의 평가방법	지분법	지분법	지분법

구분	제 34 기	제 33 기	제 32 기
기간	(2021.01.01~ 2021.12.31)	(2020.01.01~ 2020.12.31)	(2019.01.01~ 2019.12.31)
매출액	70,392,619,685	73,428,075,257	104,498,899,185
영업이익(영업손실)	487,036,899	(2,230,409,496)	439,449,731
당기순이익(당기순손실)	3,309,574,057	(425,314,608)	628,951,609
주당순이익(주당순손실)	107	(14)	20

2. 연결재무제표

연결 재무상태표

제 34 기	2021.12.31 현재
제 33 기	2020.12.31 현재
제 32 기	2019.12.31 현재

(단위 : 원)

	제 34 기	제 33 기	제 32 기
자산			
유동자산	41,128,567,841	35,514,739,167	38,183,955,099
현금및현금성자산	15,211,581,334	9,878,498,447	10,404,839,596
단기금융상품	3,050,000,000	60,000,000	141,409,333
매출채권 및 기타금융자산	8,524,396,042	10,025,068,581	10,003,211,226
재고자산	13,170,299,091	14,150,935,652	16,476,988,071
기타유동자산	1,125,631,886	1,374,666,445	1,088,131,135
당기법인세자산	46,659,488	25,570,042	69,375,738
비유동자산	72,370,573,573	78,658,159,145	84,114,304,948
기타포괄손익-공정가치측정금융자산	2,705,944,420	2,146,791,680	1,879,551,600
관계기업에 대한 투자자산	1,340,165,830	1,247,159,755	1,181,204,000
유형자산	54,248,698,567	58,216,410,424	60,041,840,036
투자부동산	1,164,899,185	2,236,116,682	2,869,184,044
사용권자산	1,341,100,361	2,005,868,117	4,376,536,636
복구자산	218,165,902	400,351,437	
무형자산	3,092,013,878	3,212,286,972	3,242,780,526
기타비유동금융자산	3,393,497,061	3,836,534,260	5,748,542,381
기타비유동자산	4,701,481,652	4,675,543,511	4,677,201,907
이연법인세자산	164,606,717	681,096,307	97,463,818
자산총계	113,499,141,414	114,172,898,312	122,298,260,047
부채			
유동부채	21,675,729,099	24,376,553,207	24,815,898,109
매입채무 및 기타금융부채	7,585,224,618	8,505,007,032	10,428,827,418
단기차입금	8,000,000,000	10,000,000,000	7,000,000,000
유동성장기차입금	812,337,498	1,083,116,664	1,083,116,664
유동리스부채	736,619,732	1,184,729,001	1,831,052,637
유동성복구충당부채	344,245,753	18,051,144	
기타유동부채	4,029,949,544	3,418,643,832	4,193,603,563

	제 34 기	제 33 기	제 32 기
당기법인세부채	167,351,954	167,005,534	279,297,827
비유동부채	8,891,779,734	11,891,687,030	19,933,875,502
기타비유동금융부채	4,164,733,836	4,487,606,083	5,341,462,546
장기차입금		812,337,498	4,795,454,162
비유동리스부채	599,810,724	895,538,147	2,555,006,708
비유동성복구충당부채	169,105,613	589,288,134	
퇴직급여부채	3,904,346,391	5,072,680,009	7,223,225,192
기타비유동부채	1,234,465	23,569,726	11,112,022
이연법인세부채	52,548,705	10,667,433	7,614,872
부채총계	30,567,508,833	36,268,240,237	44,749,773,611
자본			
지배기업의 소유주에게 귀속되는 자본	83,560,923,060	78,518,243,760	78,133,571,373
자본금	20,000,000,000	20,000,000,000	20,000,000,000
자본잉여금	41,713,502,252	41,713,502,252	41,713,502,252
기타자본구성요소	(8,371,718,897)	(8,371,718,897)	(8,371,718,897)
기타포괄손익누계액	1,858,200,311	160,570,163	(153,616,934)
이익잉여금(결손금)	28,360,939,394	25,015,890,242	24,945,404,952
비지배지분	(629,290,479)	(613,585,685)	(585,084,937)
자본총계	82,931,632,581	77,904,658,075	77,548,486,436
자본과부채총계	113,499,141,414	114,172,898,312	122,298,260,047

연결 포괄손익계산서

제 34 기 2021.01.01 부터 2021.12.31 까지

제 33 기 2020.01.01 부터 2020.12.31 까지

제 32 기 2019.01.01 부터 2019.12.31 까지

(단위 : 원)

	제 34 기	제 33 기	제 32 기
수익(매출액)	87,050,014,999	86,658,437,013	117,202,281,512
매출원가	46,771,326,934	46,587,116,600	64,070,756,207
매출총이익	40,278,688,065	40,071,320,413	53,131,525,305
판매비와관리비	36,838,742,271	40,915,798,597	50,064,750,520
판매비와관리비	36,873,937,709	40,942,646,018	50,119,571,388
대손상각비(대손충당금환입)	(35,195,438)	(26,847,421)	(54,820,868)

	제 34 기	제 33 기	제 32 기
영업이익(손실)	3,439,945,794	(844,478,184)	3,066,774,785
기타이익	1,513,072,820	1,250,744,114	1,064,877,539
기타손실	796,089,129	923,069,237	849,619,919
금융수익	237,336,246	164,702,947	251,084,205
금융원가	225,167,521	464,628,154	579,560,717
지분법손익	173,518,556	36,398,102	384,375,589
법인세비용차감전순이익(손실)	4,342,616,766	(780,330,412)	3,337,931,482
법인세비용	1,036,715,201	(241,536,239)	2,824,474,446
당기순이익(손실)	3,305,901,565	(538,794,173)	513,457,036
당기순이익(손실)의 귀속			
지배기업의 소유주에게 귀속되는 당기순이익(손실)	3,323,119,661	(495,642,549)	592,477,316
비지배지분에 귀속되는 당기순이익(손실)	(17,218,096)	(43,151,624)	(79,020,280)
기타포괄손익	1,721,072,941	894,965,812	(627,170,749)
당기손익으로 재분류되지 않는항목(세후 기타포괄손익)	408,111,290	834,183,442	(773,914,900)
확정급여제도의 재측정손익(세후기타포 괄손익)	23,165,712	583,810,406	(771,240,752)
기타포괄손익-공정가치 측정 금융자산 평가손익(세후기타포괄손익)	436,139,137	208,447,262	(44,111,246)
지분법 이익잉여금	277,081	(3,031,691)	(8,153,884)
지분법 자본변동	(51,470,640)	44,957,465	49,590,982
당기손익으로 재분류될 수 있는 항목(세후 기타포괄손익)	1,312,961,651	60,782,370	146,744,151

	제 34 기	제 33 기	제 32 기
해외사업장환산외환차이(세후기타포괄손익)	1,312,961,651	60,782,370	144,177,410
지분법 자본변동			2,566,741
총포괄손익	5,026,974,506	356,171,639	(113,713,713)
총 포괄손익의 귀속			
총 포괄손익, 지배기업의 소유주에게 귀속되는 지분	5,042,679,300	384,672,387	(22,764,715)
총 포괄손익, 비지배지분	(15,704,794)	(28,500,748)	(90,948,998)
주당이익			
기본주당이익(손실) (단위 : 원)	107	(16)	19
희석주당이익(손실) (단위 : 원)	107	(16)	19

연결 자본변동표

제 34 기 2021.01.01 부터 2021.12.31 까지

제 33 기 2020.01.01 부터 2020.12.31 까지

제 32 기 2019.01.01 부터 2019.12.31 까지

(단위 : 원)

	자본							
	지배기업의 소유주에게 귀속되는 자본						비지배지분	자본 합계
	자본금	자본잉여금	기타자본구성요소	기타포괄손익누계액	이익잉여금	지배기업의 소유주에게 귀속되는 자본 합계		
2019.01.01 (기초자본)	20,000,000,000	41,713,502,252	(8,371,718,897)	(305,840,821)	25,090,639,525	78,126,582,059	(494,135,939)	77,632,446,120
회계정책변경에 따른 증가(감소)					29,754,029	29,754,029		29,754,029
당기순이익(손실)					592,477,316	592,477,316	(79,020,280)	513,457,036
순확정급여부채의 재측정요소					(759,312,034)	(759,312,034)	(11,928,718)	(771,240,752)

	자본							
	지배기업의 소유주에게 귀속되는 자본						비지배지분	자본 합계
	자본금	자본잉여금	기타자본구성요소	기타포괄손익누계액	이익잉여금	지배기업의 소유주에게 귀속되는 자본 합계		
해외사업환산손익				144,177,410		144,177,410		144,177,410
기타포괄손익-공정가치 측정 금융자산 평가손익				(44,111,246)		(44,111,246)		(44,111,246)
지분법이익잉여금 변동					(8,153,884)	(8,153,884)		(8,153,884)
지분법자본변동				52,157,723		52,157,723		52,157,723
자본 증가(감소) 합계				152,223,887	(145,234,573)	6,989,314	(90,948,998)	(83,959,684)
2019.12.31 (기말자본)	20,000,000,000	41,713,502,252	(8,371,718,897)	(153,616,934)	24,945,404,952	78,133,571,373	(585,084,937)	77,548,486,436
2020.01.01 (기초자본)	20,000,000,000	41,713,502,252	(8,371,718,897)	(153,616,934)	24,945,404,952	78,133,571,373	(585,084,937)	77,548,486,436
회계정책변경에 따른 증가(감소)								
당기순이익(손실)					(495,642,549)	(495,642,549)	(43,151,624)	(538,794,173)
순확정급여부채의 재측정요소					569,159,530	569,159,530	14,650,876	583,810,406
해외사업환산손익				60,782,370		60,782,370		60,782,370
기타포괄손익-공정가치 측정 금융자산 평가손익				208,447,262		208,447,262		208,447,262
지분법이익잉여금 변동					(3,031,691)	(3,031,691)		(3,031,691)
지분법자본변동				44,957,465		44,957,465		44,957,465
자본 증가(감소) 합계				314,187,097	70,485,290	384,672,387	(28,500,748)	356,171,639
2020.12.31 (기말자본)	20,000,000,000	41,713,502,252	(8,371,718,897)	160,570,163	25,015,890,242	78,518,243,760	(613,585,685)	77,904,658,075
2021.01.01 (기초자본)	20,000,000,000	41,713,502,252	(8,371,718,897)	160,570,163	25,015,890,242	78,518,243,760	(613,585,685)	77,904,658,075
회계정책변경에 따른 증가(감소)								
당기순이익(손실)					3,323,119,661	3,323,119,661	(17,218,096)	3,305,901,565
순확정급여부채의 재측정요소					21,652,410	21,652,410	1,513,302	23,165,712
해외사업환산손익				1,312,961,651		1,312,961,651		1,312,961,651
기타포괄손익-공정가치 측정 금융자산 평가손익				436,139,137		436,139,137		436,139,137
지분법이익잉여금 변동					277,081	277,081		277,081
지분법자본변동				(51,470,640)		(51,470,640)		(51,470,640)
자본 증가(감소) 합계				1,697,630,148	3,345,049,152	5,042,679,300	(15,704,794)	5,026,974,506
2021.12.31 (기말자본)	20,000,000,000	41,713,502,252	(8,371,718,897)	1,858,200,311	28,360,939,394	83,560,923,060	(629,290,479)	82,931,632,581

연결 현금흐름표

제 34 기 2021.01.01 부터 2021.12.31 까지

제 33 기 2020.01.01 부터 2020.12.31 까지

제 32 기 2019.01.01 부터 2019.12.31 까지

(단위 : 원)

	제 34 기	제 33 기	제 32 기
영업활동현금흐름	9,165,154,301	1,112,215,065	6,518,828,280
당기순이익(손실)	3,305,901,565	(538,794,173)	513,457,036
당기순이익조정을 위한 가감	6,835,962,969	7,557,855,109	11,180,229,450
영업활동으로인한자산·부채의변동	(140,487,322)	(5,194,620,896)	(2,150,434,947)
이자수취(영업)	160,910,183	113,638,270	161,325,358
이자지급(영업)	(168,463,906)	(266,989,982)	(443,924,999)
배당금수취(영업)	103,166,000	68,513,500	103,166,000
법인세납부	(931,835,188)	(627,386,763)	(2,844,989,618)
투자활동현금흐름	(310,693,199)	815,882,635	1,465,010,419
단기금융상품의 처분	1,010,000,000	91,643,330	1,096,744
단기대여금의 감소	4,025,775	13,275,376	141,747,670
장기대여금및수취채권의 처분		15,000,000	
공정가치 측정 금융자산의 처분	13,295,401	4,567,915	4,220,913
유형자산의 처분	2,391,312,924	2,800,000	164,426,473
투자부동산의 처분	1,040,308,822		789,388,032
리스채권의 회수		141,600,000	
사용권자산의 감소		110,913,767	
기타금융자산의 처분	911,962,420	2,390,911,468	2,865,941,211
단기금융상품의 취득	(4,000,000,000)	(10,233,997)	(1,048,389)
공정가치 측정 금융자산의 취득	(13,910,000)	(4,985,000)	(4,505,000)
유형자산의 취득	(809,379,300)	(1,042,086,509)	(1,175,350,474)
무형자산의 취득	(413,039,519)	(495,748,989)	(854,619,709)
기타금융자산의 취득	(379,706,722)	(361,986,000)	(420,659,152)
기타투자자산의 취득	(65,563,000)	(39,788,726)	(45,627,900)

	제 34 기	제 33 기	제 32 기
재무활동현금흐름	(4,470,759,524)	(2,446,904,285)	(5,534,249,393)
단기차입금의 증가		5,000,000,000	7,000,000,000
장기차입금의 증가			3,249,350,000
임대보증금의 증가		1,000,000	226,000,000
단기차입금의 상환	(2,000,000,000)	(2,000,000,000)	(9,129,083,289)
유동성 장기차입금의 상환	(1,083,116,664)	(1,083,116,664)	(1,770,479,174)
장기차입금의 상환		(2,900,000,000)	(2,499,500,000)
리스부채의 상환	(1,201,642,860)	(1,403,787,621)	(2,410,536,930)
임대보증금의 감소	(186,000,000)	(61,000,000)	(200,000,000)
환율변동효과 반영전 현금및현금성자산의 순증가(감소)	4,383,701,578	(518,806,585)	2,449,589,306
기초현금및현금성자산	9,878,498,447	10,404,839,596	7,942,721,930
현금및현금성자산에 대한 환율변동효과	949,381,309	(7,534,564)	12,528,360
기말현금및현금성자산	15,211,581,334	9,878,498,447	10,404,839,596

3. 연결재무제표 주석

제 34 (당)기 2021년 1월 1일부터 2021년 12월 31일까지

제 33 (전)기 2020년 1월 1일부터 2020년 12월 31일까지

주식회사 코리아나화장품과 그 종속기업

1. 일반적인 사항

기업회계기준서 제1110호 '연결재무제표'에 의한 지배기업인 주식회사 코리아나화장품(이하 "지배기업")과 코리아나천진유한공사 등 2개의 종속기업(이하 주식회사 코리아나화장품 및 종속기업을 일괄하여 "연결기업")을 연결대상으로 하고, 관계기업인 이노이브코리아(주), (주)코리아나바이오와 본비나를 지분법적용대상으로 하여 연결재

무제표를 작성하였습니다.

1.1 지배기업의 개요

지배기업은 1988년 11월 15일에 설립되어 충청남도 천안시 서북구 성거읍 삼곡2길 6에 본사와 공장을, 경기도 수원시 영통구에 주사무소를 두고 화장품 제조 및 판매업을 영위하고 있으며, 1999년 12월에 한국거래소 코스닥시장에 상장하였습니다.

지배기업이 발행할 주식총수는 100백만주이고 1주당 금액은 500원입니다. 당기말 현재 지배기업의 발행주식 총수와 납입자본금은 각각 40백만주와 20,000백만원이며, 지배기업의 주주는 유학수 및 그 특수관계자(지분율 15.10%)와 기타주주로 구성되어 있습니다.

1.2 종속기업 현황

(1) 당기말과 전기말 현재 지배기업의 연결대상 종속기업 현황은 다음과 같습니다.

(단위: %)

종속기업	소재지	당기말 지배지분율	전기말 지배지분율	결산월	업종
코리아나천진유한공사	중국	100.00	100.00	12월	화장품제조업
(주)아트피아	한국	63.21	63.21	12월	화장품도매업

(2) 당기(말)과 전기(말) 연결대상 종속기업의 요약 재무정보는 다음과 같습니다.

1) 당기(말)

(단위: 천원)

회사명	당기말			당기		
	자산	부채	자본	매출	당기순손익	총포괄손익
코리아나천진유한공사	20,072,429	3,012,836	17,059,593	20,156,472	2,390,306	4,016,947
(주)아트피아	705,920	2,396,724	(1,690,804)	3,091,823	(46,803)	(42,690)

2) 전기(말)

(단위: 천원)

회사명	전기말			전기		
	자산	부채	자본	매출	당기순손익	총포괄손익
코리아나천진유한공사	15,141,911	2,099,265	13,042,646	15,194,427	1,147,691	1,208,473
(주)아트피아	883,084	2,531,198	(1,648,114)	3,392,125	(117,298)	(77,473)

2. 재무제표 작성기준 및 유의적인 회계정책

2.1 연결재무제표 작성기준

연결기업의 재무제표는 『주식회사 등의 외부감사에 관한 법률』에 따라 제정된 한국채택국제회계기준에 따라 작성되었습니다.

연결기업의 재무제표는 금융상품 등 아래 회계정책에서 별도로 언급하고 있는 사항

을 제외하고는 역사적원가를 기준으로 작성되었습니다.

2.2 제·개정된 기준서 및 해석서의 적용

연결기업은 2021년 1월 1일로 개시하는 회계기간부터 다음의 제·개정 기준서 및 해석서를 신규로 적용하였습니다.

2.2.1 기업회계기준서 제1116호 '리스' 개정 - 코로나19 관련 임차료 할인 등에 대한 실무적 간편법

실무적 간편법으로, 리스이용자는 코로나19의 직접적인 결과로 발생한 임차료 할인 등이 리스변경에 해당하는지 평가하지 않을 수 있습니다. 이러한 선택을 한 리스이용자는 임차료 할인 등으로 인한 리스료 변동을 그러한 변동이 리스변경이 아닐 경우에 이 기준서가 규정하는 방식과 일관되게 회계처리하여야 합니다. 해당 기준서의 개정이 재무제표에 미치는 중요한 영향은 없습니다.

2.2.2 기업회계기준서 제1109호 '금융상품', 제1039호 '금융상품: 인식과 측정', 제1107호 '금융상품: 공시', 제1104호 '보험계약' 및 제1116호 '리스' 개정 - 이자율지표 개혁(2단계 개정)

이자율지표 개혁과 관련하여 상각후원가로 측정되는 금융상품의 이자율지표 대체시 장부금액이 아닌 유효이자율을 조정하고, 위험회피관계에서 이자율지표 대체가 발생한 경우에도 중단없이 위험회피회계를 계속할 수 있도록 하는 등의 예외규정을 포함하고 있습니다. 해당 기준서의 개정이 재무제표에 미치는 중요한 영향은 없습니다.

2.3 연결기업이 적용하지 않은 제·개정 기준서

연결기업은 제정 또는 공표되었으나 2021년 1월 1일 이후 시작하는 회계연도에 시행일이도래하지 않았고, 조기 적용하지 않은 제·개정 기준서는 다음과 같습니다.

2.3.1 기업회계기준서 제1116호 '리스' 개정 - 2021년 6월 30일 후에도 제공되는 코로나19 관련 임차료 할인 등

코로나19의 직접적인 결과로 발생한 임차료 할인 등이 리스변경에 해당하는지 평가

하지 않을 수 있도록 하는 실무적 간편법의 적용대상이 2022년 6월 30일 이전에 지급하여야 할 리스료에 영향을 미치는 리스료 감면으로 확대되었습니다. 동 개정사항은 2021년 4월 1일 이후 시작하는 회계연도부터 적용되며, 조기적용이 가능합니다. 연결기업은 동 개정으로 인해 재무제표에 중요한 영향은 없을 것으로 예상하고 있습니다.

2.3.2 기업회계기준서 제1103호 '사업결합' 개정 - 개념체계의 인용

사업결합 시 인식할 자산과 부채의 정의를 개정된 재무보고를 위한 개념체계를 참조하도록 개정되었으나, 기업회계기준서 제1037호 '충당부채, 우발부채 및 우발자산' 및 해석서 제2121호 '부담금'의 적용범위에 포함되는 부채 및 우발부채에 대해서는 해당 기준서를 적용하도록 예외를 추가하고, 우발자산이 취득일에 인식되지 않는다는 점을 명확히 하였습니다. 동 개정사항은 2022년 1월 1일 이후 시작하는 회계연도부터 적용되며, 조기적용이 허용됩니다. 연결기업은 동 개정으로 인해 재무제표에 중요한 영향은 없을 것으로 예상하고 있습니다.

2.3.3 기업회계기준서 제1016호 '유형자산' 개정 - 의도한 사용 전의 매각금액

기업이 자산을 의도한 방식으로 사용하기 전에 생산된 품목의 판매에서 발생하는 수익을 생산원가와 함께 당기손익으로 인식하도록 요구하며, 유형자산의 취득원가에서 차감하는 것을 금지하고 있습니다. 동 개정사항은 2022년 1월 1일 이후 시작하는 회계연도부터 적용되며, 조기적용이 허용됩니다. 연결기업은 동 개정으로 인한 재무제표의 영향을 검토 중에 있습니다.

2.3.4 기업회계기준서 제1037호 '충당부채, 우발부채 및 우발자산' 개정 - 손실부담계약: 계약이행원가

손실부담계약을 식별할 때 계약이행원가의 범위를 계약 이행을 위한 증분원가와 계약 이행에 직접 관련되는 다른 원가의 배분이라는 점을 명확히 하였습니다. 동 개정사항은 2022년 1월 1일 이후 시작하는 회계연도부터 적용되며, 조기적용이 허용됩니다. 연결기업은 동 개정으로 인해 재무제표에 중요한 영향은 없을 것으로 예상하고 있습니다.

2.3.5 기업회계기준서 제1001호 '재무제표 표시' 개정 - 부채의 유동/비유동 분류

보고기간말 현재 존재하는 실질적인 권리에 따라 유동 또는 비유동으로 분류되며, 부

채의 결제를 연기할 수 있는 권리의 행사가능성이나 경영진의 기대는 고려하지 않습니다. 또한, 부채의 결제에 자기지분상품의 이전도 포함되나, 복합금융상품에서 자기지분상품으로 결제하는 옵션이 지분상품의 정의를 충족하여 부채와 분리하여 인식된 경우는 제외됩니다. 동 개정사항은 2023년 1월 1일 이후 시작하는 회계연도부터 적용하며, 조기적용이 허용됩니다. 연결기업은 동 개정으로 인한 재무제표의 영향을 검토 중에 있습니다.

2.3.6 기업회계기준서 제1001호 '재무제표 표시' - '회계정책'의 공시

중요한 회계정책을 정의하고 공시하도록 하며, 중요성 개념을 적용하는 방법에 대한 지침을 제공하기 위하여 국제회계기준 실무서 2 '회계정책 공시'를 개정하였습니다. 동 개정 사항은 2023년 1월 1일 이후 최초로 시작하는 회계연도부터 적용되며 조기적용이 허용됩니다. 연결기업은 동 개정으로 인한 재무제표의 영향을 검토 중에 있습니다.

2.3.7 기업회계기준서 제1008호 '회계정책, 회계추정의 변경 및 오류' - '회계추정'의 정의

회계추정을 정의하고, 회계정책의 변경과 구별하는 방법을 명확히 하였습니다. 동 개정 사항은 2023년 1월 1일 이후 최초로 시작하는 회계연도부터 적용되며 조기적용이 허용됩니다. 연결기업은 동 개정으로 인해 재무제표에 중요한 영향은 없을 것으로 예상하고 있습니다.

2.3.8 기업회계기준서 제1012호 '법인세' - 단일거래에서 생기는 자산과 부채에 대한 이연법인세

자산 또는 부채가 최초로 인식되는 거래의 최초 인식 예외 요건에 거래시점 동일한 가산할 일시적차이와 차감할 일시적차이를 발생시키지 않는 거래라는 요건을 추가하였습니다. 동 개정사항은 2023년 1월 1일 이후 시작하는 회계연도부터 적용하며, 조기적용이 허용됩니다. 연결기업은 동 개정으로 인해 재무제표에 중요한 영향은 없을 것으로 예상하고 있습니다.

2.3.9 한국채택국제회계기준 연차개선 2018-2020

한국채택국제회계기준 연차개선 2018-2020은 2022년 1월 1일 이후 시작하는 회계연도부터 적용되며, 조기적용이 허용됩니다. 연결기업은 동 개정으로 인해 재무제표

에 중요한 영향은 없을 것으로 예상하고 있습니다.

- 기업회계기준서 제1101호 '한국채택국제회계기준의 최초 채택': 최초채택기업인 종속기업
- 기업회계기준서 제1109호 '금융상품': 금융부채 제거 목적의 10% 테스트 관련 수수료
- 기업회계기준서 제1116호 '리스': 리스 인센티브
- 기업회계기준서 제1041호 '농림어업': 공정가치 측정

2.4 중요한 회계정책

2.4.1 연결

연결재무제표는 매 회계연도 12월 31일 현재 지배기업 및 종속기업의 재무제표로 구성되어 있습니다. 지배력은 피투자자에 대한 관여로 변동이익에 노출되거나 변동이익에 대한 권리가 있고 피투자자에 대하여 자신의 힘으로 그러한 이익에 영향을 미치는 능력이 있을 때 획득됩니다. 구체적으로 연결기업이 다음을 모두 갖는 경우에만 피투자자를 지배합니다.

- 피투자자에 대한 힘(즉 피투자자의 관련활동을 지시하는 현재의 능력을 갖게 하는 현존권리)
- 피투자자에 대한 관여로 인한 변동이익에 대한 노출 또는 권리
- 투자자의 이익금액에 영향을 미치기 위하여 피투자자에 대하여 자신의 힘을 사용하는 능력

피투자자의 의결권의 과반수 미만을 보유하고 있는 경우 연결기업은 피투자자에 대한 힘을 갖고 있는지를 평가할 때 다음을 포함한 모든 사실과 상황을 고려하고 있습니다.

- 투자자와 다른 의결권 보유자간의 계약상 약정
- 그 밖의 계약상 약정에서 발생하는 권리
- 연결기업의 의결권 및 잠재적 의결권

연결기업은 지배력의 세 가지 요소 중 하나 이상에 변화가 있음을 나타내는 사실과 상황이 있는 경우 피투자자를 지배하는지 재평가합니다. 종속기업에 대한 연결은 연결기업이 종속기업에 대한 지배력을 획득하는 시점부터 지배력을 상실하기 전까지

이루어집니다. 기중 취득하거나 처분한 종속기업의 자산, 부채, 수익 및 비용은 연결기업이 지배력을 획득한 날부터 연결기업이 종속기업을 더 이상 지배하지 않게 된 날까지 포괄손익계산서에 포함하고 있습니다.

당기순손익과 기타포괄손익의 각 구성요소는 비지배지분이 부(-)의 잔액이 되더라도 지배기업의 소유주와 비지배지분에 귀속시키고 있습니다. 필요한 경우 종속기업의 회계정책을 연결기업과 일치시키기 위하여 종속기업의 재무제표를 수정하여 사용하고 있습니다. 연결기업간의 거래로 인해 발생한 모든 연결기업의 자산, 부채, 자본, 수익, 비용 및 현금흐름은 전액 제거하고 있습니다.

지배력을 상실하지 않은 종속기업에 대한 지배기업의 소유지분 변동은 자본거래로 회계처리하며, 지배기업이 종속기업에 대한 지배력을 상실한 경우에는 지배력을 상실한 날에 종속기업의 자산(영업권포함), 부채, 비지배지분 및 자본의 기타항목을 제거하고 그에 따른 손익을 당기손익으로 인식하고 이전의 종속기업에 대한 잔여투자는 공정가치로 인식하고 있습니다.

2.4.2 관계기업투자

관계기업은 지배기업이 유의적인 영향력을 보유하는 기업입니다. 유의적인 영향력은 피투자자의 재무정책과 영업정책에 관한 의사결정에 참여할 수 있는 능력이지만 그러한 정책의 지배력이나 공동지배력은 아닙니다.

연결기업은 관계기업투자에 대하여 지분법을 적용하여 회계처리하고 있습니다. 관계기업투자는 최초 취득원가로 인식되며, 취득일 이후 관계기업의 순자산변동액 중 연결기업의 지분 해당액을 인식하기 위하여 장부금액을 가감하고 있습니다. 관계기업과 관련된 영업권은 해당 투자자산의 장부금액에 포함되며 상각 또는 별도의 손상검사를 수행하지 아니하고 있습니다.

관계기업의 영업에 따른 손익 중 연결기업의 지분 해당분은 당기손익에 직접 반영되며 기타포괄손익의 변동은 연결기업의 기타포괄손익의 일부로 표시하고 있습니다. 관계기업의 자본에 직접 반영된 변동이 있는 경우 연결기업의 지분 해당분은 자본변동표에 반영하고 있습니다. 연결기업과 관계기업간 거래에 따른 미실현손익은 연결기업의 지분 해당분 만큼 제거하고 있습니다.

관계기업에 대한 이익은 세효과 및 관계기업의 종속기업 비지배지분을 차감한 후의 연결기업 지분에 해당하는 부분을 연결포괄손익계산서에 영업손익에 표시하고 있습니다.

관계기업의 보고기간은 지배기업의 보고기간과 동일하며 연결기업과 동일한 회계정책의 적용을 위해 필요한 경우 재무제표를 조정하고 있습니다.

지분법을 적용한 이후, 연결기업은 관계기업투자에 대하여 추가적인 손상차손을 인식할 필요가 있는지 결정합니다. 연결기업은 매 보고기간말에 관계기업투자가 손상된 객관적인 증거가 있는지 판단하고, 그러한 객관적인 증거가 있는 경우 관계기업투자의 회수가능액과 장부금액과의 차이를 손상차손으로 하여 '지분법손익'의 계정으로 연결포괄손익계산서에 인식하고 있습니다.

연결기업은 관계기업에 대하여 유의적인 영향력을 상실한 때에 종전 관계기업에 대한 잔여 보유 지분이 있다면 그 잔여 지분을 공정가치로 측정하고 있으며, 유의적인 영향력을 상실한 때의 관계기업투자의 장부금액과 잔여지분의 공정가치 및 처분대가와의 차이는 당기손익으로 반영하고 있습니다.

2.4.3 유동성/비유동성 분류

연결기업은 자산과 부채를 유동/비유동으로 연결재무상태표에 구분하여 표시하고 있습니다.

자산은 다음의 경우에 유동자산으로 분류하고 있습니다.

- 정상영업주기 내에 실현될 것으로 예상되거나, 정상영업주기 내에 판매하거나 소비할 의도가 있다.
- 주로 단기매매 목적으로 보유하고 있다.
- 보고기간 후 12개월 이내에 실현될 것으로 예상한다.
- 현금이나 현금성자산으로서, 교환이나 부채 상환 목적으로의 사용에 대한 제한 기간이 보고기간 후 12개월 이상이 아니다.

그 밖의 모든 자산은 비유동자산으로 분류하고 있습니다.

부채는 다음의 경우에 유동부채로 분류하고 있습니다.

- 정상영업주기 내에 결제될 것으로 예상하고 있다.
- 주로 단기매매 목적으로 보유하고 있다.
- 보고기간 후 12개월 이내에 결제하기로 되어 있다.
- 보고기간 후 12개월 이상 부채의 결제를 연기할 수 있는 무조건의 권리를 가지고 있지 않다.

그 밖의 모든 부채는 비유동부채로 분류하고 있습니다.

한편, 이연법인세자산(부채)은 비유동자산(부채)으로 분류하고 있습니다

2.4.4 공정가치

공정가치로 측정되는 금융상품에 대한 공시는 다음의 주석에 설명되어 있습니다.

- 평가기법, 유의적 추정치 및 가정 - 주석 5, 6
- 공정가치측정 서열체계의 양적 공시 - 주석 5
- 금융상품(상각후원가로 계상하는 상품 포함) - 주석 5

공정가치는 측정일에 시장참여자 사이의 정상거래에서 자산을 매도하면서 수취하거나 부채를 이전하면서 지급하게 될 가격입니다.

공정가치측정은 자산을 매도하거나 부채를 이전하는 거래가 다음 중 어느 하나의 시장에서 이루어지는 것으로 가정하고 있습니다.

- 자산이나 부채의 주된 시장
- 자산이나 부채의 주된 시장이 없는 경우에는 가장 유리한 시장

연결기업은 상기의 주된(또는 가장 유리한) 시장에 접근할 수 있어야 합니다.

자산이나 부채의 공정가치는 시장참여자가 경제적으로 최선의 행동을 한다는 가정하에 시장참여자가 자산이나 부채의 가격을 결정할 때 사용하는 가정에 근거하여 측정하고 있습니다.

연결기업은 상황에 적합하며 관련된 관측가능한 투입변수의 사용을 최대화하고 관측

가능하지 않은 투입변수의 사용을 최소화하면서 공정가치를 측정하는데 충분한 자료가 이용가능한 가치평가기법을 사용하고 있습니다.

연결재무제표에서 공정가치로 측정되거나 공시되는 모든 자산과 부채는 공정가치 측정에 유의적인 가장 낮은 수준의 투입변수에 근거하여 다음과 같은 공정가치 서열체계로 구분됩니다.

- 수준 1 : 동일한 자산이나 부채에 대한 접근가능한 활성시장의 (조정되지 않은) 공시가격
- 수준 2 : 공정가치측정에 유의적인 가장 낮은 수준의 투입변수가 직접적으로 또는 간접적으로 관측가능한 투입변수를 이용한 공정가치
- 수준 3 : 공정가치측정에 유의적인 가장 낮은 수준의 투입변수가 관측가능하지 않은 투입변수를 이용한 공정가치

연결재무제표에 반복적으로 공정가치로 측정되는 자산과 부채에 대하여 연결기업은 매 보고기간말 공정가치측정에 유의적인 가장 낮은 수준의 투입변수에 기초한 분류에 대한 재평가를 통해 서열체계의 수준 간의 이동이 있는지 판단합니다.

공정가치 공시 목적상 연결기업은 성격과 특성 및 위험에 근거하여 자산과 부채의 분류를 결정하고 공정가치 서열체계의 수준을 결정하고 있습니다.

2.4.5 기능통화 및 외화환산

연결기업은 연결재무제표를 지배기업의 기능통화인 원화로 표시하고 있습니다. 다만 연결기업내 개별기업은 각각의 기능통화를 결정하고 이를 통해 재무제표 항목을 측정하고 있습니다.

(1) 거래와 잔액

연결기업의 개별기업들의 재무제표 작성에 있어서 기능통화 외의 통화(외화)로 이루어진 거래는 거래일의 환율을 적용하여 기록하고 있습니다. 매 보고기간종료일에 화폐성 외화항목은 보고기간종료일의 마감환율로 환산하고 있습니다. 공정가치로 측정하는 비화폐성 외화항목은 공정가치가 결정된 날의 환율로 환산하고, 역사적원가로 측정하는 비화폐성항목은 거래일의 환율로 환산하고 있습니다.

화폐성항목의 결제시점에 생기는 외환차이(외환차손익)와, 해외사업장순투자 환산차이 또는 현금흐름위험회피로 지정된 금융부채에서 발생한 환산차이를 제외한 화폐성항목의 환산으로 인해 발생한 외환차이(외화환산손익)는 모두 당기손익으로 인식하고 있습니다. 비화폐성항목에서 발생한 손익을 기타포괄손익으로 인식하는 경우에는 그 손익에 포함된 환율변동효과도 기타포괄손익으로 인식하고, 당기손익으로 인식하는 경우에는 환율변동효과도 당기손익으로 인식하고 있습니다.

(2) 해외사업장의 환산

해외사업장의 자산·부채는 보고기간말 현재 환율을, 손익계산서 항목은 당해연도 평균환율을 적용하여 원화로 환산하며 이러한 환산에서 발생하는 외환차이는 자본의 별도 항목으로 인식하고 있습니다. 한편 이러한 자본에 인식된 외환차이의 누계액은 해외사업장의 처분시점에 당기손익에 반영하고 있습니다.

해외사업장의 취득으로 발생하는 영업권과 자산·부채의 장부금액에 대한 공정가치 조정액은 해외사업장의 자산·부채로 보아 마감환율로 환산하고 있습니다.

2.4.6 현금및현금성자산

연결재무상태표상의 현금 및 현금성자산은 보통예금과 소액현금 및 취득당시 만기가 3개월 이내인 단기성 예금으로 구성되어 있습니다. 현금흐름표상의 현금 및 현금성자산은 이러한 현금 및 현금성자산을 의미합니다.

2.4.7 금융상품

금융상품은 거래당사자 어느 한 쪽에게는 금융자산이 생기게 하고 거래상대방에게 금융부채나 지분상품을 생기게 하는 모든 계약입니다.

(1) 금융자산

1) 인식 및 최초측정

유의적인 금융요소를 포함하지 않는 매출채권을 제외하고는, 최초 인식시점에 금융자산을 공정가치로 측정하며, 당기손익-공정가치 측정 금융자산가 아닌 경우에 해당 금융자산의 취득과 직접 관련되는 거래원가는 공정가치에 가산합니다. 유의적인 금융요소를 포함하지 않는 매출채권은 최초에 거래가격으로 측정합니다.

2) 분류 및 후속측정

① 분류

금융자산은 최초인식시점에 후속적으로 상각후원가로 측정되는 금융자산, 기타포괄손익-공정가치측정금융자산, 그리고 당기손익-공정가치측정금융자산으로 분류됩니다.

금융자산은 연결기업이 금융자산을 관리하는 사업모형을 변경하지 않는 한 최초 인식 후에 재분류되지 않으며, 이 경우 영향 받는 모든 금융자산은 사업모형의 변경 이후 첫 번째 보고기간의 첫 번째 날에 재분류됩니다.

금융자산이 다음 두가지 조건을 모두 만족하고, 당기손익-공정가치 측정항목으로 지정되지 않은 경우에 상각후원가로 측정합니다.

- 계약상 현금흐름을 수취하기 위해 보유하는 것이 목적인 사업모형하에서 보유합니다.
- 금융자산의 계약 조건에 따라 특정일에 원금과 원금잔액에 대한 이자지급만으로 구성되어 있는 현금흐름이 발생합니다.

채무상품이 다음 두 가지 조건을 충족하고 당기손익-공정가치 측정항목으로 지정되지 않은 경우에 기타포괄손익-공정가치로 측정합니다.

- 계약상 현금흐름의 수취와 금융자산의 매도 둘 다를 통해 목적을 이루는 사업모형하에서 금융자산을 보유합니다.
- 금융자산의 계약 조건에 따라 특정일에 원리금 지급만으로 구성되어 있는 현금흐름이 발생합니다.

단기매매를 위해 보유하는 것이 아닌 지분상품의 최초 인식 시에 연결기업은 투자자산의 공정가치의 후속적인 변동을 기타포괄손익으로 표시하도록 선택할 수 있습니다. 다만 한번 선택하면 이를 취소할 수 없습니다. 이러한 선택은 투자 자산별로 이루어집니다.

상기에서 설명된 상각후원가나 기타포괄손익-공정가치로 측정되지 않는 모든 금융자산은 당기손익-공정가치로 측정됩니다. 이러한 금융자산은 모든 파생금융자산을 포함합니다. 최초 인식시점에 연결기업은 상각후원가나 기타포괄손익-당기손익으로

측정되는 금융자산을 당기손익-공정가치 측정항목으로 지정한다면 회계불일치를 제거하거나 유의적으로 줄이는 경우에는 해당 금융자산을 당기손익-공정가치 측정 항목으로 지정할 수 있습니다. 다만 한번 지정하면 이를 취소할 수 없습니다.

· 사업모형

연결기업은 사업이 관리되는 방식과 경영진에게 정보가 제공되는 방식을 가장 잘 반영하기 때문에 금융자산의 포트폴리오 수준에서 보유되는 사업모형의 목적을 평가합니다. 그러한 정보는 다음을 고려합니다.

- 포트폴리오에 대해 명시된 회계정책과 목적 및 실제 이러한 정책의 운영. 여기에는 계약상 이자수익의 획득, 특정 이자수익률 수준의 유지, 금융자산을 조달하는 부채의 듀레이션과 해당 금융자산의 듀레이션의 일치 및 자산의 매도를 통한 기대현금흐름의 유출 또는 실현하는 것에 중점을 둔 경영진의 전략을 포함함
- 사업모형에서 보유하는 금융자산의 성과를 평가하고, 그 평가내용을 주요 경영진에게 보고하는 방식
- 사업모형(그리고 사업모형에서 보유하는 금융자산)의 성과에 영향을 미치는 위험과 그 위험을 관리하는 방식
- 경영진에 대한 보상방식(예: 관리하는 자산의 공정가치에 기초하여 보상하는지 아니면 수취하는 계약상 현금흐름에 기초하여 보상하는지)
- 과거기간 금융자산의 매도의 빈도, 금액, 시기, 이유, 미래의 매도활동에 대한 예상

이러한 목적을 위해 제거요건을 충족하지 않는 거래에서 제3자에게 금융자산을 이전하는 거래는 매도로 간주되지 않습니다.

단기매매의 정의를 충족하거나 포트폴리오의 성과가 공정가치 기준으로 평가되는 금융자산 포트폴리오는 당기손익-공정가치로 측정됩니다.

· 계약상 현금흐름이 원금과 이자로만 이루어져 있는지에 대한 평가

원금은 금융자산의 최초 인식시점의 공정가치로 정의됩니다. 이자는 화폐의 시간가치에 대한 대가, 특정기간에 원금 잔액과 관련된 신용위험에 대한 대가, 그밖에 기본적인 대여위험과 원가에 대한 대가(예: 유동성위험과 운영 원가)뿐만 아니라 이윤으로 구성됩니다.

계약상 현금흐름이 원금과 이자에 대한 지급만으로 이루어져 있는지를 평가할 때, 연결기업은 해당 상품의 계약조건을 고려합니다. 금융자산이 계약상 현금흐름의 시기나 금액을 변경시키는 계약조건을 포함하고 있다면, 그 계약조건 때문에 해당 금융상품의 존속기간에 걸쳐 생길 수 있는 계약상 현금흐름이 원리금 지급만으로 구성되는지를 판단해야 합니다. 이를 평가할 때 연결기업은 다음을 고려합니다.

- 현금흐름의 금액이나 시기를 변경시키는 조건부 상황
- 변동 이자율 특성을 포함하여 계약상 액면 이자율을 조정하는 조항
- 중도상환특성과 만기연장특성
- 특정 자산으로부터 발생하는 현금흐름에 대한 연결기업의 청구권을 제한하는 계약조건(예: 비소구특정)

중도상환금액이 실질적으로 미상환된 원금과 잔여원금에 대한 이자를 나타내고, 계약의 조기청산에 대한 합리적인 추가 보상을 포함하고 있다면, 조기상환특성은 특정일에 원금과 이자를 지급하는 조건과 일치합니다.

또한, 계약상 액면금액을 유의적으로 할인하거나 할증하여 취득한 금융자산에 대해서, 중도상환금액이 실질적으로 계약상 액면금액과 계약상 이자 발생액(그러나 미지급된)을 나타내며 (이 경우 계약의 조기 청산에 대한 합리적인 추가 보상이 포함될 수 있는), 중도상환특성이 금융자산의 최초 인식시점에 해당 특성의 공정가치가 경미한 경우에는 이러한 조건을 충족한다고 판단합니다.

② 후속측정과 손익

분류	후속측정
당기손익-공정가치 측정 금융자산	이러한 자산은 후속적으로 공정가치로 평가합니다. 이자 혹은 배당금 수익을 포함한 순손익은 당기손익으로 인식합니다.
상각후원가 측정 금융자산	이러한 자산은 후속적으로 유효이자율법을 사용하여 상각후원가로 측정합니다. 상각후원가는 손상차손에 의해 감소됩니다. 이자수익, 외화환산손익 및 손상차손은 당기손익으로 인식합니다. 제거에서 발생하는 손익은 당기손익으로 인식합니다.
	이러한 자산은 후속적으로 공정가치로 측정합니다. 이자수익은 유효이자율법을 사용하여 계산되고, 외화환산손익과 손상차손은 당기손익으로 인식합니다.

분류	후속측정
기타포괄손익-공정가치 측정 채무상품	다. 기타 손손익은 기타포괄손익으로 인식합니다. 제거시의 손익은 기타포괄손익누계액에서 당기손익으로 재분류 합니다.
기타포괄손익-공정가치 측정 지분상품	이러한 자산은 후속적으로 공정가치로 측정합니다. 배당금은 명확하게 투자원가의 회수를 나타내지 않는다면 당기손익으로 인식합니다. 다른 손손익은 기타포괄손익으로 인식하고 당기손익으로 절대 재분류하지 않습니다.

3) 손상

① 금융자산과 계약자산

연결기업은 다음 자산의 기대신용손실에 대해 손실충당금을 인식합니다.

- 상각후원가로 측정하는 금융자산
- 기타포괄손익-공정가치로 측정하는 채무상품
- 기업회계기준서 제1115호에서 정의된 계약자산

연결기업은 12개월 기대신용손실로 측정되는 다음의 금융자산을 제외하고는 전체기간 기대신용손실에 해당하는 금액으로 손실충당금을 측정합니다.

- 보고기간말에 신용이 위험이 낮다고 결정된 채무증권
- 최초 인식 이후 신용위험(즉, 금융자산의 기대존속기간동안에 걸쳐 발생할 채무불이행 위험)이 유의적으로 증가하지 않은 기타 채무증권과 은행예금

매출채권과 계약자산에 대한 손실충당금은 항상 전체기간 기대신용손실에 해당하는 금액으로 측정됩니다.

금융자산의 신용위험이 최초 인식 이후 유의적으로 증가했는지를 판단할 때와 기대신용손실을 추정할 때, 연결기업은 과도한 원가나 노력 없이 이용할 수 있고 합리적이고 뒷받침될 수 있는 정보를 고려합니다. 여기에는 미래지향적인 정보를 포함하여 연결기업의 과거 경험과 알려진 신용평가에 근거한 질적, 양적인 정보 및 분석이 포함됩니다. 연결기업은 금융자산의 신용위험은 연체일수가 30일을 초과하는 경우에 유의적으로 증가한다고 가정합니다.

연결기업은 다음과 같은 경우 금융자산에 채무불이행이 발생했다고 고려합니다.

- 채무자가 연결기업이 소구활동을 하지 않으면, 연결기업에게 신용의무를 완전하게 이행하지 않을 것 같은 경우
- 금융자산의 연체일수가 3개월을 초과한 경우

전체기간 기대신용손실은 금융상품의 기대존속기간에 발생할 수 있는 모든 채무불이행 사건에 따른 기대신용손실입니다. 12개월 기대신용손실은 보고기간 말 이후 12개월 이내(또는 금융상품의 기대존속기간이 12개월 보다 적은 경우 더 짧은 기간)에 발생 가능한 금융상품의 채무불이행 사건으로 인한 기대신용손실을 나타내는 전체기간 기대신용손실의 일부입니다.

기대신용손실을 측정할 때 고려하는 가장 긴 기간은 연결기업이 신용위험에 노출되는 최장 계약기간입니다.

② 기대신용손실의 측정

기대신용손실은 신용손실의 확률가중추정치입니다. 신용손실은 모든 현금부족액(즉, 계약에 따라 지급받기로 한 모든 계약상 현금흐름과 수취할 것으로 예상하는 모든 계약상 현금흐름의 차이)의 현재가치로 측정됩니다. 기대신용손실은 해당 금융자산의 유효이자율로 할인됩니다.

③ 신용이 손상된 금융자산

매 보고기간말에, 연결기업은 상각후원가로 측정되는 금융자산과 기타포괄손익-공정가치로 측정되는 채무증권의 신용이 손상되었는지 평가합니다. 금융자산의 추정미래현금흐름에 악영향을 미치는 하나 이상의 사건이 발생한 경우에 해당 금융자산은 신용이 손상된 것입니다.

금융자산의 신용이 손상된 증거는 다음과 같은 관측 가능한 정보를 포함합니다.

- 발행자나 차입자의 유의적인 재무적 어려움
- 채무불이행이나 3개월 초과 연체와 같은 계약 위반
- 차입자의 재무적 어려움에 관련된 경제적이나 계약상 이유로 당초 차입조건의 불가피한 완화

- 차입자의 파산가능성이 높아지거나 그 밖의 재무구조조정 가능성이 높아짐
- 재무적 어려움으로 인해 해당 금융자산에 대한 활성시장 소멸

④ 연결재무상태표 상 신용손실충당금의 표시

상각후원가로 측정하는 금융자산에 대한 손실충당금은 해당 자산의 장부금액에서 차감합니다.

기타포괄손익-공정가치로 측정하는 채무상품의 손실충당금은 당기손익에 인식되고 공정가치평가손실로 기타포괄손익에 인식되었을 금액을 감소시킵니다.

⑤ 제각

금융자산의 계약상 현금흐름 전체 또는 일부의 회수에 대한 합리적인 기대가 없는 경우 해당 자산을 제거합니다. 연결기업은 고객에 대해 회수에 대한 합리적인 기대가 있는지를 평가하여 제각의 시기와 금액을 개별적으로 평가합니다. 연결기업은 제각한 금액이 유의적으로 회수할 것이라는 기대를 갖고 있지 않습니다. 그러나 제각된 금융자산은 연결기업의 만기가 된 금액의 회수 절차에 따라 회수활동의 대상이 될 수 있습니다.

4) 제거

연결기업은 금융자산의 현금흐름에 대한 계약상 권리가 소멸한 경우, 금융자산의 현금흐름을 수취할 계약상 권리를 양도하고 이전된 금융자산의 소유에 따른 위험과 보상의 대부분을 실질적으로 이전한 경우, 또는 연결기업이 소유에 따른 위험과 보상의 대부분을 보유 또는 이전하지 아니하고 금융자산을 통제하고 있지 않은 경우에 금융자산을 제거합니다.

연결기업이 연결재무상태표에 인식된 자산을 이전하는 거래를 하였지만, 이전되는 자산의 소유에 따른 대부분의 위험과 보상을 보유하고 있는 경우에는 이전된 자산을 제거하지 않습니다.

(2) 금융부채

연결기업은 계약상 내용의 실질과 금융부채의 정의에 따라 금융부채를 당기손익인식 금융부채와 기타금융부채로 분류하고 계약의 당사자가 되는 때에 연결재무상태표에 인식하고 있습니다.

1) 당기손익인식금융부채

금융부채는 단기매매항목으로 분류되거나, 파생상품인 경우, 혹은 최초 인식시점에 당기손익인식항목으로 지정되는 경우에 당기손익인식항목으로 분류합니다.

당기손익인식금융부채는 최초인식 후 공정가치로 측정하며, 공정가치의 변동은 당기손익으로 인식하고 있습니다. 한편, 최초 인식시점에 발행과 관련하여 발생한 거래비용은 발생 즉시 당기손익으로 인식하고 있습니다.

2) 기타금융부채

당기손익인식금융부채로 분류되지 않은 비파생금융부채는 기타금융부채로 분류하고 있습니다. 기타금융부채는 최초 인식시 발행과 직접 관련되는 거래원가를 차감한 공정가치로 측정하고 있습니다. 후속적으로 기타금융부채는 유효이자율법을 적용하여 상각후원가로 측정되며, 이자비용은 유효이자율법을 적용하여 인식합니다.

3) 금융부채의 제거

연결기업은 금융부채의 계약상 의무가 이행, 취소 또는 만료된 경우에만 금융부채를 제거합니다. 연결기업은 금융부채의 계약조건이 변경되어 현금흐름이 실질적으로 달라진 경우 기존 부채를 제거하고 새로운 계약에 근거하여 새로운 금융부채를 공정가치로 인식합니다.

금융부채의 제거 시에, 장부금액과 지급한 대가(양도한 비현금자산이나 부담한 부채를 포함)의 차액은 당기손익으로 인식합니다.

(3) 금융자산과 금융부채의 상계

연결기업은 연결기업이 인식한 자산과 부채에 대해 법적으로 집행가능한 상계권리를 현재 갖고 있고, 차액으로 결제하거나, 자산을 실현하는 동시에 부채를 결제할 의도가 있는 경우에만 금융자산과 금융부채를 상계하고 연결재무상태표에 순액으로 표시합니다.

2.4.8 유형자산

유형자산은 최초에 원가로 측정하여 인식하고 있으며, 유형자산의 원가에는 경영진이 의도하는 방식으로 자산을 가동하는데 필요한 장소와 상태에 이르게 하는데 직접 관련되는 원가와 자산을 해체, 제거하거나 부지를 복구하는데 소요될 것으로 추정되

는 원가가 포함됩니다.

토지와 건설증인자산은 최초 인식 후에 원가에서 손상차손누계액을 차감한 잔액을, 이외의 유형자산은 취득원가에서 감가상각누계액과 손상차손누계액을 차감한 금액을 장부금액으로 하고 있습니다.

유형자산의 일부를 대체할 때 발생하는 원가는 해당 자산으로부터 발생하는 미래 경제적 효익이 연결기업에 유입될 가능성이 높으며 그 원가를 신뢰성 있게 측정할 수 있는 경우에 자산의 장부금액에 포함하거나 적절한 경우 별도의 자산으로 인식하고 있습니다. 이 때 대체된 부분의 장부금액은 제거하고 있습니다. 그 외의 일상적인 수선·유지와 관련하여 발생하는 원가는 발생시점에 당기손익으로 인식하고 있습니다.

유형자산 중 토지는 감가상각을 하지 않으며, 그 외 유형자산은 자산의 취득원가에서 잔존가치를 차감한 금액에 대하여 아래의 추정내용연수에 따라 해당 자산에 내재되어 있는 미래 경제적 효익의 예상 소비 형태를 가장 잘 반영한 정액법으로 상각하고 있습니다.

과목	내용연수
건물	15 - 50년
건물부속설비	15 - 40년
건축물	15 - 40년
기계장치	8년
차량운반구	5년
광고시설물	5년
공기구비품	5년

유형자산의 제거로 인하여 발생하는 손익은 순매각금액과 장부금액의 차이로 결정되고 당기손익으로 인식합니다.

연결기업은 매 회계연도 말에 자산의 잔존가치와 내용연수 및 감가상각방법을 재검토하고 재검토 결과 추정치가 종전 추정치와 다르다면 그 차이는 회계추정의 변경으로 처리하고 있습니다.

2.4.9 차입원가

연결기업은 적격자산의 취득, 건설 또는 제조와 직접 관련된 차입원가는 당해 자산 원가의 일부로 자본화하고 있으며, 기타차입원가는 발생기간에 비용으로 인식하고 있습니다. 적격자산이란 의도된 용도로 사용하거나 판매가능한 상태가 될 때까지 상당한 기간을 필요로 하는 자산을 말하며, 금융자산과 단기간 내에 제조되거나 다른 방법으로 생산되는 재고자산은 적격자산에 해당되지 아니하며, 취득시점에 의도된 용도로 사용할 수 있거나 판매가능한 상태에 있는 자산인 경우에도 적격자산에 해당되지 아니합니다.

적격자산을 취득하기 위한 목적으로 특정하여 차입한 자금에 한하여, 회계기간 동안 그 차입금으로부터 실제 발생한 차입원가에서 당해 차입금의 일시적 운용에서 생긴 투자수익을 차감한 금액을 자본화가능차입원가로 결정하며, 일반적인 목적으로 자금을 차입하고 이를 적격자산의 취득을 위해 사용하는 경우에 한하여 당해 자산 관련 지출액에 자본화이자율을 적용하는 방식으로 자본화가능차입원가를 결정하고 있습니다. 자본화이자율은 회계기간동안 차입한 자금(적격자산을 취득하기 위해 특정 목적으로 차입한 자금 제외)으로부터 발생한 차입원가를 가중평균하여 산정하고 있습니다. 회계기간 동안 자본화한 차입원가는 당해 기간동안 실제 발생한 차입원가를 초과할 수 없습니다.

2.4.10 투자부동산

임대목적 또는 투자차익을 목적으로 보유하고 있는 부동산은 투자부동산으로 분류됩니다. 투자부동산은 취득시 발생한 거래원가를 포함하여 최초 인식시점에 원가로 측정되며, 최초 인식 후에 원가에서 감가상각누계액과 손상차손누계액을 차감한 금액을 장부금액으로 표시하고 있습니다. 투자부동산 중 토지를 제외한 투자부동산은 추정 경제적 내용연수(30년 ~ 50년)에 따라 정액법으로 상각됩니다.

2.4.11 리스

연결기업은 계약에서 대가와 교환하여, 식별되는 자산의 사용 통제권을 일정기간 이전하게 하는지를 고려하여 계약의 약정시점에, 계약자체가 리스인지, 계약이 리스를 포함하는지를 판단하고 있습니다.

(1) 리스이용자로서의 회계처리

연결기업은 단기리스와 소액 기초자산 리스를 제외한 모든 리스에 대하여 하나의 인식과 측정 접근법을 적용하고 있습니다. 연결기업은 리스로 지급의무를 나타내는 리스 부채와 기초자산의 사용권을 나타내는 사용권자산을 인식하고 있습니다.

1) 사용권자산

연결기업은 리스개시일(즉, 기초자산이 사용가능한 시점)에 사용권자산을 인식하고 있습니다. 사용권자산은 원가로 측정하고, 후속측정 시 원가모형을 적용하고 있습니다. 원가모형을 적용하기 위하여 감가상각누계액과 손상차손누계액을 차감하고, 리스부채의 재측정에 따른 조정을 반영하고 있습니다. 사용권자산의 원가는 인식된 리스부채 금액, 최초 직접원가, 그리고 받은 리스 인센티브를 차감한 리스개시일이나 그 전에 지급한 리스료를 포함하고 있습니다. 사용권자산은 리스기간과 자산의 추정된 내용연수 중 짧은 기간에 걸쳐 정액기준으로 감가상각하고 있습니다.

다만, 리스기간 종료시점에 연결기업에 기초자산의 소유권이 이전되는 경우나 사용권자산의 원가에 연결기업이 매수선택권을 행사할 것임이 반영되는 경우, 감가상각은 자산의 기초자산의 추정된 내용연수를 사용하여 계산됩니다.

사용권자산도 손상의 대상이 되며 주식 2.4.14 비금융자산의 손상에 대한 회계정책에서 설명하고 있습니다.

2) 리스부채

리스 개시일에, 연결기업은 리스기간에 걸쳐 지급될 리스료의 현재가치로 리스부채를 측정하고 있습니다. 리스료는 고정리스료(실질적인 고정리스료를 포함하고, 받을 리스 인센티브는 차감), 지수나 요율에 따라 달라지는 변동리스료 및 잔존가치보증에 따라 지급될 것으로 예상되는 금액으로 구성됩니다. 리스료는 또한 연결기업이 매수선택권을 행사할 것이 상당히 확실한 경우에 그 매수선택권의 행사가격과 리스기간이 연결기업의 종료선택권 행사를 반영하는 경우에 그 리스를 종료하기 위하여 부담하는 금액을 포함하고 있습니다. 지수나 요율에 따라 달라지는 변동리스료가 아닌 변동리스료는 (재고자산을 생산하는데 발생한 것이 아니라면) 리스료 발생을 유발하는 사건또는 조건이 발생한 기간의 비용으로 인식하고 있습니다.

연결기업은 리스료의 현재가치를 계산할 때, 리스의 내재이자율을 쉽게 산정할 수 없기 때문에 리스개시일의 증분차입이자율을 사용하고 있습니다. 리스개시일 이후 리스부채 금액은 이자를 반영하여 증가하고 지급한 리스료를 반영하여 감소합니다. 또한, 리스부채의 장부금액은 리스기간의 변경, 리스료의 변경(예를 들어, 리스료를 산정할 때 사용한 지수나 요율의 변동으로 생기는 미래 리스료의 변동) 또는 기초자산을 매수하는 선택권 평가에 변동이 있는 경우 재측정하고 있습니다.

3) 소액 기초자산 리스

연결기업은 소액자산으로 간주되는 사무용품의 리스 등에 대해 소액 기초자산 리스에 대한 인식 면제 규정을 적용하고 있습니다. 소액 기초자산 리스에 대한 리스료는 리스기간에 걸쳐 정액기준으로 비용으로 인식하고 있습니다.

(2) 리스제공자로서의 회계처리

연결기업은 기초자산의 소유에 따른 위험과 보상의 대부분을 이전하지 않는 리스를 운용리스로 분류하고 있습니다. 리스료 수익은 리스기간에 걸쳐 정액 기준으로 인식하며, 영업 성격에 따라 포괄손익계산서에서 매출 또는 기타수익에 포함됩니다. 운용리스 체결과정에서 부담하는 리스개설 직접원가는 기초자산의 장부금액에 더하고 리스료 수익과 같은 기준으로 리스기간에 걸쳐 비용으로 인식하고 있습니다.

한편, 연결기업은 전대리스로 제공하는 일부 부동산에 대한 리스분류를 기초자산이 아닌 사용권자산에 기초하여 평가하고 있습니다.

2.4.12 무형자산

연결기업은 개별적으로 취득한 무형자산은 취득원가로 계상하고 사업결합으로 취득하는 무형자산은 취득시점의 공정가치로 계상하며 최초취득 이후 상각누계액과 손상차손누계액을 직접 차감하여 표시하고 있습니다. 한편 개발비를 제외한 내부적으로 창출된 무형자산은 발생시점에 비용항목으로 하여 당기손익에 반영하고 있습니다.

무형자산은 유한한 내용연수를 가진 무형자산과 비한정 내용연수를 가진 무형자산으로 구분되는 바 유한한 내용연수를 가진 무형자산은 해당 내용연수에 걸쳐 상각하고 손상징후가 파악되는 경우 손상여부를 검토하고 있습니다. 또한 내용연수와 상각방법은 적어도 매 회계연도말에 그 적정성을 검토하고 있으며 예상 사용기간의 변경이

나 경제적효익의 예상소비형태 변화 등으로 인하여 변경이 필요한 경우에는 회계추정의 변경으로 회계처리하고 있습니다. 무형자산상각비는 해당 무형자산의 기능과 일관된 비용항목으로 하여 당기손익에 반영하고 있습니다.

한편 비한정 내용연수를 가진 무형자산은 상각하지 아니하되 매년 개별적으로 또는 현금창출단위에 포함하여 손상검사를 수행하고 있습니다. 또한 매년 해당 무형자산에 대하여 비한정 내용연수를 적용하는 것이 적절한지를 검토하고 적절하지 않은 경우 전진적인 방법으로 유한한 내용연수로 변경하고 있습니다.

연결기업은 무형자산 제거시 순매각금액과 장부금액의 차이로 인한 손익은 제거시점의 당기손익에 반영하고 있습니다.

연결기업의 무형자산 관련 회계정책을 요약하면 다음과 같습니다.

구분	산업재산권	소프트웨어	기타무형자산	회원권
내용연수	5년-10년	10년	5년	비한정
상각방법	정액법	정액법	정액법	상각대상이 아님
내부창출 또는 취득	취득	취득	취득	취득

2.4.13 재고자산

재고자산은 취득원가와 순실현가능가치 중 낮은 금액으로 측정하고 있습니다. 재고자산의 단위원가는 다음과 같이 결정하고 있으며 취득원가는 매입원가, 전환원가 및 재고자산을 현재의 장소에 이르게 하는데 발생한 기타 모든 원가를 포함하고 있습니다.

구분	평가방법
제품, 상품, 원료, 재료, 소모품	이동평균법
재공품	선입선출법
미착품	개별법

재고자산의 판매 시, 관련된 수익을 인식하는 기간에 재고자산의 장부금액을 매출원가로 인식하며, 재고자산을 순실현가능가치로 감액한 평가손실과 모든 감모손실은

감액이나 감모가 발생한 기간에 비용으로 인식하고 있습니다. 또한 재고자산의 순실현가능가치의 상승으로 인한 재고자산평가손실의 환입은 환입이 발생한 기간의 비용으로 인식된 재고자산의 매출원가에서 차감하고 있습니다.

2.4.14 비금융자산의 손상

연결기업은 매 보고기간말에 자산의 손상을 시사하는 징후가 존재하는지 검토하고 있습니다. 그러한 징후가 존재하는 경우 또는 매년 자산에 대한 손상검사가 요구되는 경우 연결기업은 자산의 회수가능액을 추정하고 있습니다. 자산의 회수가능액은 자산 또는 현금창출단위의 순공정가치와 사용가치 중 큰 금액이며 개별자산별로 결정하나 해당개별자산의 현금유입이 다른 자산이나 자산집단의 현금유입과 거의 독립적으로 창출되지 않는 경우 해당 개별자산이 속한 현금창출단위별로 결정됩니다. 자산의 장부금액이 회수가능액을 초과하는 경우 자산은 손상된 것으로 보며 자산의 장부금액을 회수가능액으로 감소시키게 됩니다.

사용가치는 해당 자산의 기대 미래현금흐름의 추정치를 화폐의 시간가치와 해당 자산의 위험에 대한 시장의 평가를 반영한 세전할인율로 할인한 현재가치로 평가하고 있습니다. 순공정가치는 최근거래가격을 고려하고 있습니다. 그러한 거래가 식별되지 않는 경우 적절한 평가모델을 사용하여 결정하고 있습니다. 이러한 계산에는 평가배수, 상장주식의 시가 또는 기타 공정가치 지표를 이용하고 있습니다.

연결기업은 개별자산이 배부된 각각의 현금흐름창출단위에 대하여 작성된 구체적인 재무예산/예측을 기초로 손상금액을 계산하고 있습니다. 재무예산/예측은 일반적으로 5년 간의 기간을 다루며 더 긴 기간에 대해서는 장기성장률을 계산하여 5년 이후의 기간에 적용하고 있습니다.

손상차손은 손상된 자산의 기능과 관련된 비용항목으로 하여 당기손익에 반영하고 있습니다. 다만 재평가모형을 적용하는 자산으로서 이전에 인식한 재평가잉여금이 있는 경우에는 이전 재평가금액을 한도로 재평가잉여금과 상계하고 있습니다.

영업권을 제외한 자산에 대하여 매 보고기간말에 과거에 인식한 자산의 손상차손이 더 이상 존재하지 않거나 또는 감소하였다는 것을 시사하는 징후가 있는지 여부를 평가하며 그러한 징후가 있는 경우 회수가능액을 추정하고 있습니다. 과거에 인식한 영

업권을 제외한 자산의 손상차손은 직전 손상차손의 인식시점 이후 해당 자산의 회수 가능액을 결정하는데 사용된 추정치에 변화가 있는 경우에 한하여 손상차손을 인식하지 않았을 경우의 자산의 장부금액의 상각 후 잔액을 한도로 장부금액을 회수가능액으로 증가시키고 이러한 손상차손환입은 당기손익에 반영하고 있습니다.

다음의 자산에 대하여는 자산손상검사에 있어 각각의 기준이 추가적으로 적용되고 있습니다.

- 무형자산

연결기업은 비한정 내용연수를 가진 무형자산에 대하여 매 회계연도말과 손상징후가 발생하였을 때 개별 자산별 또는 현금창출단위별로 손상검사를 수행하고 있습니다.

2.4.15 종업원급여

(1) 단기종업원급여

종업원이 관련 근무용역을 제공한 회계기간의 말부터 12개월 이내에 결제될 단기종업원급여는 근무용역과 교환하여 지급이 예상되는 금액을 근무용역이 제공된 때에 당기손익으로 인식하고 있습니다. 단기종업원급여는 할인하지 않은 금액으로 측정하고 있습니다. 종업원이 과거 근무용역의 결과 연결기업이 지급해야 할 법적의무 또는 의제의무가 있고, 그 채무금액을 신뢰성있게 추정할 수 있다면 이익분배금 및 상여금으로 지급이 예상되는 금액을 부채로 인식하고 있습니다.

(2) 순확정급여부채

연결기업은 확정급여형 퇴직연금제도를 운영하고 있으며 일반적으로 확정급여제도는 연령, 근속연수나 급여수준 등의 요소에 의하여 종업원이 퇴직할 때 지급받을 퇴직연금급여의 금액이 확정됩니다. 확정급여제도와 관련하여 연결재무상태표에 계상된 부채는 보고기간말 현재 확정급여채무의 현재가치에서 사외적립자산의 공정가치를 차감한 금액입니다. 확정급여채무는 매년 독립된 보험계리인에 의해 예측단위적립방식에 따라 산정되며, 확정급여채무의 현재가치는 그 지급시점과 만기가 유사한 우량회사채의 이자율로 기대미래현금유출액을 할인하여 산정됩니다. 한편, 순확정급여부채와 관련한 재측정요소는 기타포괄손익으로 인식됩니다.

(3) 해고급여

연결기업이 통상적인 퇴직시점 이전에 종업원을 해고할 것을 현실적인 철회가능성이 없이 명시적으로 확약하거나, 연결기업이 종업원에게 명예퇴직에 대한 해고급여를 제안하고 종업원이 자발적으로 제안을 수락하는 경우 해고급여를 당기 손익으로 인식하고 있습니다. 종업원에게 자발적 명예퇴직을 제안하는 경우에는 제안을 수락할 것으로 기대되는 종업원의 수에 기초하여 해고급여를 측정하여 당기 손익으로 인식하고 있습니다.

2.4.16 충당부채

연결기업은 과거사건의 결과로 현재의무(법적의무 또는 의제의무)가 존재하고 당해 의무를 이행하기 위하여 경제적효익을 갖는 자원이 유출될 가능성이 높으며 당해 의무의 이행에 소요되는 금액을 신뢰성 있게 추정할 수 있는 경우에 충당부채를 인식하고 있습니다. 충당부채를 결제하기 위하여 필요한 지출액의 일부 또는 전부를 제3자가 변제할 것이 예상되는 경우 연결기업이 의무를 이행한다면 변제를 받을 것이 거의 확실하게 되는 때에 한하여 변제금액을 인식하고 별도의 자산으로 회계처리하고 있습니다. 충당부채와 관련하여 포괄손익계산서에 인식되는 비용은 제3자의 변제와 관련하여 인식한 금액과 상계하여 표시하고 있습니다.

화폐의 시간가치 효과가 중요한 경우 충당부채는 부채의 특유위험을 반영한 현행 세전 이자율로 할인하고 있습니다. 충당부채를 현재가치로 평가하는 경우, 기간 경과에 따른 장부금액의 증가는 금융원가로 인식하고 있습니다.

2.4.17 자기주식

연결기업은 자기주식을 자본에서 차감하여 회계처리하고 있습니다. 자기주식의 취득, 매각, 발행 또는 취소에 따른 손익은 손익계산서에 반영하지 않으며 장부금액과 처분대가의 차이는 기타자본으로 회계처리하고 있습니다.

2.4.18 고객과의 계약에서 생기는 수익

연결기업은 고객과의 계약에서 재화나 용역의 통제가 고객에 이전되었을 때, 해당 재화나 용역의 대가로 받을 권리를 갖게 될 것으로 예상하는 대가를 반영하는 금액으로 수익을 인식합니다.

계약이 변동대가를 포함한 경우에 연결기업은 고객에 약속한 재화를 이전하고 그 대가로 받을 금액을 추정합니다. 변동대와 관련된 불확실성이 나중에 해소될 때, 이미 인식한 누적 수익 금액 중 유의적인 부분을 되돌리지(환원하지) 않을 가능성이 매우 높은 정도까지만 변동대가를 계약의 개시 시점에 추정하고 거래가격에 포함합니다.

특정 계약은 일정한 기간 이내에 재화를 반품할 권리를 고객에게 제공합니다. 연결기업은 반품되지 않을 재화의 추정방법으로 연결기업이 받을 권리를 갖게 될 대가를 더 잘 예측할 것으로 예상되는 기댓값을 사용합니다. 기업회계기준서 제1115호의 요구사항 중 변동대가 추정의 계약은 거래가격에 포함되는 변동대가(금액)를 결정하는 경우에도 적용됩니다. 연결기업은 반품이 예상되는 재화에 대해서는 수익으로 인식하지 않고 환불부채로 인식하며, 반품 재화에 대한 권리(와 이에 상응하는 매출원가 조정)를 환불자산으로 인식합니다.

연결기업은 계약을 개시할 때 고객에게 약속한 재화나 용역을 이전하는 시점과 고객이 그에 대한 대가를 지급하는 시점 간의 기간이 1년 이내일 것이라고 예상된다면 약속한 대가(금액)에 유의적인 금융요소의 영향을 반영하지 않습니다.

수익은 재화의 판매, 용역의 제공이나 자산의 사용에 대하여 받았거나 받을 대가의 공정가액으로 측정하고 매출에누리와 할인 및 환입은 수익금액에서 차감하고 있습니다.

재화의 소유에 따른 유의적인 위험과 보상이 구매자에게 이전되고, 판매된 재화의 소유권과 결부된 통상적 수준의 지속적인 관리상 관여와 효과적인 통제를 하지 않으며, 거래와 관련한 경제적효익의 유입가능성이 높고, 수익금액과 거래와 관련하여 발생했거나 발생할 원가 및 반품가능성을 신뢰성 있게 측정할 수 있을 때 수익을 인식하고 있습니다.

2.4.19 금융수익과 금융비용

금융수익은 투자로부터의 이자수익, 배당수익, 기타포괄손익-공정가치로 측정되는 채무상품처분손익을 포함하고 있습니다. 이자수익은 기간의 경과에 따라 유효이자율법을 적용하여 당기손익으로 인식하며, 배당수익은 배당을 받을 권리가 확정되는 시

점에 수익을 인식하고 있습니다.

금융비용은 차입금에 대한 이자비용, 충당부채의 상각액을 포함하고 있습니다. 차입금에 대한 이자비용은 유효이자율법을 적용하여 기간의 경과에 따라 당기손익으로 인식하고 있습니다.

2.4.20 법인세

법인세비용은 당기법인세와 이연법인세로 구성되어 있으며, 기타포괄손익이나 자본에 직접 인식되는 거래나 사건 또는 사업결합에서 발생하는 세액을 제외하고는 당기손익으로 인식하고 있습니다.

(1) 당기법인세

당기 및 과거기간의 당기법인세부채(자산)는 보고기간말까지 제정되었거나 실질적으로 제정된 세율(및 세법)을 사용하여 과세당국에 납부할(과세당국으로부터 환급받을) 것으로 예상되는 금액으로 측정하고 있습니다.

자본에 직접 반영되는 항목과 관련된 당기 법인세는 자본에 반영되며 연결포괄손익 계산서에 반영되지 않고 있습니다. 경영진은 주기적으로 관련 세법 규정의 해석과 관련하여 법인세 환급액에 대한 회수가능성을 평가하여 필요한 경우 충당금을 설정하고 있습니다.

(2) 이연법인세

연결기업은 자산 및 부채의 재무보고 목적상 장부금액과 세무기준액의 차이인 일시적차이에 대하여 이연법인세자산과 이연법인세부채를 인식하고 있습니다.

연결기업은 다음의 경우를 제외하고 모든 가산할 일시적차이에 대하여 이연법인세부채를 인식하고 있습니다.

- 영업권을 최초로 인식할 때 이연법인세부채가 발생하는 경우
- 자산 또는 부채를 최초로 인식하는 거래로서 사업결합거래가 아니고 거래 당시 회계이익이나 과세소득에 영향을 미치지 아니하는 거래에서 이연법인세부채가 발생하는 경우
- 종속기업, 관계기업 및 조인트벤처에 대한 투자지분과 관련한 가산할 일시적차이

로서 동 일시적차이의 소멸시점을 통제할 수 있고 예측가능한 미래에 일시적차이가 소멸하지 않을 가능성이 높은 경우

또한 다음의 경우를 제외하고는 차감할 일시적차이, 미사용 세액공제와 세무상결손금이 사용될 수 있는 과세소득의 발생가능성이 높은 경우 이연법인세자산을 인식하고 있습니다.

- 자산 또는 부채를 최초로 인식하는 거래로서 사업결합거래가 아니고 거래 당시 회계이익이나 과세소득에 영향을 미치지 아니하는 거래에서 이연법인세자산이 발생하는 경우
- 종속기업, 관계기업 및 조인트벤처에 대한 투자지분과 관련한 차감할 일시적차이로서 동 일시적차이가 예측가능한 미래에 소멸할 가능성이 높지 않거나 동 일시적차이가 사용될 수 있는 과세소득이 발생할 가능성이 높지 않은 경우

이연법인세자산의 장부금액은 매 보고기간말에 검토하며 이연법인세자산의 일부 또는 전부에 대한 혜택이 사용되기에 충분한 과세소득이 발생할 가능성이 더 이상 높지 않다면 이연법인세자산의 장부금액을 감액시키고 있습니다. 또한 매 보고기간말마다 인식되지 않은 이연법인세자산에 대하여 재검토하여, 미래 과세소득에 의해 이연법인세자산이 회수될 가능성이 높아진 범위까지 과거 인식되지 않은 이연법인세자산을 인식하고 있습니다.

이연법인세자산 및 부채는 보고기간말까지 제정되었거나 실질적으로 제정된 세율(및 세법)에 근거하여 당해 자산이 실현되거나 부채가 결제될 회계기간에 적용될 것으로 기대되는 세율을 사용하여 측정하고 있습니다.

당기손익 이외로 인식되는 항목과 관련된 당기법인세와 이연법인세는 당기손익 이외의 항목으로 인식하고 있습니다. 이연법인세 항목은 해당 거래에 따라서 기타포괄손익으로 인식하거나 자본에 직접 반영하고 있습니다.

사업결합의 일부로 취득한 세무상 효익이 그 시점에 별도의 인식기준을 충족하지 못하였으나 취득일에 존재하는 사실과 상황에 대한 새로운 정보의 결과 측정기간 동안 인식된 경우에는 해당 이연법인세효익을 인식하고 있습니다. 인식된 취득 이연법인세효익은 취득과 관련된 영업권의 장부금액을 감소시키는데 적용되며 영업권의 장부

금액이 영(0)인 경우에는 남아 있는 이연법인세효익을 당기손익으로 인식하고 있습니다.

이연법인세자산과 부채는 동일 과세당국이 부과하는 법인세이며, 연결기업이 인식된 금액을 상계할 수 있는 법적 권한을 가지고 있으며, 당기 법인세자산과 부채를 순액으로 결제할 의도가 있는 경우에만 상계하고 있습니다.

2.4.21 주당손익

연결기업은 지배기업의 소유주에 귀속되는 당기순이익에 대한 보통주 기본주당손익과 희석주당손익을 계속영업손익과 당기순손익에 대하여 계산하고 연결포괄손익계산서에 표시하고 있습니다. 기본주당손익은 보통주에 귀속되는 당기순손익을 회계기간 동안에 유통된 보통주식수를 가중평균한 주식수로 나누어 계산하고 있습니다. 희석주당손익은 모든 희석효과가 있는 잠재적 보통주의 영향을 고려하여 보통주에 귀속되는 당기순손익 및 가중평균유통보통주식수를 조정하여 계산하고 있습니다.

2.5 중요한 회계 추정, 판단 및 가정

연결재무제표 작성에는 미래에 대한 가정 및 추정이 요구되며 경영진은 연결기업의 회계정책을 적용하기 위해 판단이 요구됩니다. 추정 및 가정은 지속적으로 평가되며, 과거 경험과 현재의 상황에 비추어 합리적으로 예측가능한 미래의 사건을 고려하여 이루어집니다. 회계추정의 결과가 실제 결과와 동일한 경우는 드물 것이므로 중요한 조정을 유발할 수 있는 유의적인 위험을 내포하고 있습니다.

다음 회계연도에 자산 및 부채 장부금액의 조정에 영향을 미칠 수 있는 경영진 판단과 유의적 위험에 대한 추정 및 가정은 다음과 같습니다. 일부 항목에 대한 유의적인 판단 및 추정에 대한 추가적인 정보는 개별 주석에 포함되어 있습니다.

2.5.1 비금융자산의 손상

연결기업은 매 보고일에 모든 비금융자산에 대하여 손상징후의 존재 여부를 평가합니다. 비한정 내용연수의 무형자산에 대해서는 매년 또는 손상징후가 있는 경우에 손상검사를 수행합니다. 기타 비금융자산에 대해서는 장부금액이 회수가능하지 않을 것이라는 징후가 있을 때 손상검사를 수행합니다. 사용가치를 계산하기 위하여 경영자는 해당 자산이나 현금창출단위로부터 발생하는 미래기대현금흐름을 추정하고 동

미래기대현금흐름의 현재가치를 계산하기 위한 적절한 할인율을 선택하여야 합니다.

2.5.2 법인세비용 및 이연법인세자산

연결기업의 과세소득에 대한 법인세는 세법 및 과세당국의 결정을 적용하여 산정되므로 최종 세효과를 산정하는데에는 불확실성이 존재합니다.

2.5.3 퇴직급여제도

확정급여채무의 현재가치는 보험수리적 평가방법을 통해 결정됩니다. 보험수리적 평가방법의 적용을 위해서는 다양한 가정을 세우는 것이 필요합니다. 이러한 가정의 설정은 할인율, 미래임금상승률, 사망률 및 미래연금상승률의 결정 등을 포함합니다. 평가방법의 복잡성과 기본 가정 및 장기적인 성격으로 인해 확정급여채무는 이러한 가정들에 따라 민감하게 변동됩니다. 모든 가정은 매 보고기간말마다 검토됩니다.

2.5.4 금융상품의 공정가치

활성시장이 없는 금융상품의 공정가치는 현금흐름할인법을 포함한 평가기법을 적용하여 산정하였습니다. 이러한 평가기법에 사용된 입력요소에 관측가능한 시장의 정보를 이용할 수 없는 경우 공정가치의 산정에 상당한 추정이 요구됩니다. 이러한 판단에는 유동성 위험, 신용 위험, 변동성 등에 대한 입력변수의 고려가 포함됩니다. 이러한 요소들에 대한 변화는 금융상품의 공정가치에 영향을 줄 수 있습니다.

2.5.5 수익인식

연결기업은 고객에게 제품 판매 후 고객이 반품할 것으로 예상되는 제품에 대하여 환불부채와 회수할 재화에 대한 권리를 인식하고 있습니다. 판매시점에 포트폴리오 수준에서 누적된 경험에 기초하여 기댓값 방법으로 반품율을 예측하고 있으며, 연결기업의 수익은 예측된 반품율의 변동에 영향을 받습니다.

2.5.6 리스

(1) 연장 및 종료선택권이 있는 계약의 리스기간 산정

리스기간을 산정할 때에 경영진은 연장선택권을 행사하거나 종료선택권을 행사하지 않을 경제적 유인이 생기게 하는 관련되는 사실 및 상황을 모두 고려합니다. 연장선택권의 대상 기간(또는 종료선택권의 대상 기간)은 리스이용자가 연장선택권을 행사할 것(또는 행사하지 않을 것)이 상당히 확실한 경우에만 리스기간에 포함됩니다. 연

결기업은 유의적인 원가나 사업중단 없이도 자산을 대체할 수 있는 경우 연장선택권은 리스부채에 포함하지 않습니다.

선택권이 실제로 행사되거나(행사되지 않거나) 연결기업이 선택권을 행사할(행사하지 않을) 의무를 부담하게 되는 경우에 리스기간을 다시 평가합니다. 리스이용자가 통제할 수 있는 범위에 있고 리스기간을 산정할 때에 영향을 미치는 유의적인 사건이 일어나거나 상황에 유의적인 변화가 있을 때에만 연결기업은 연장선택권을 행사할 것(또는 행사하지 않을 것)이 상당히 확실한지의 판단을 변경합니다.

(2) 증분차입이자율의 산정

연결기업은 리스의 내재이자율을 쉽게 산정할 수 없으므로, 리스부채를 측정하기 위해 증분차입이자율을 사용합니다. 증분차입이자율은 연결기업이 비슷한 경제적 환경에서 비슷한 기간에 걸쳐 비슷한 담보로 사용권자산과 가치가 비슷한 자산 획득에 필요한 자금을 차입한다면 지급해야 하는 이자율입니다. 따라서 증분차입이자율은 관측가능한 요율이 없거나(금융거래를 하지 않는 종속기업의 경우) 리스조건을 반영하기 위하여 조정되어야 하는 경우(예를 들어, 리스가 종속기업의 기능통화가 아닌 경우)에 측정이 요구되는 연결기업이 '지불해야 하는' 사항을 반영합니다. 연결기업은 가능한 경우(시장이자율과 같은) 관측가능한 투입변수를 이용하여 증분 차입이자율을 측정하고(종속기업의 개별 신용등급과 같은) 특정 기업별 추정치를 작성해야 합니다.

3. 재무위험관리

3.1 재무위험관리요소

연결기업은 여러 활동으로 인하여 시장위험(환율변동위험, 이자율변동 위험), 신용위험 및 유동성 위험과 같은 다양한 금융 위험에 노출되어 있습니다. 연결기업의 재무위험관리는 주로 시장위험, 신용위험, 유동성 위험에 대해 안정적이고 지속적으로 경영성과를 창출할 수 있도록 지원하고 있습니다. 또한, 동시에 재무구조 개선 및 자금운영의 효율성 제고를 통해 금융비용을 절감함으로써 사업의 원가경쟁력 제고에 기여하는데 그 목적이 있습니다.

(1) 시장위험관리

1) 환율변동위험

연결기업은 국제적으로 영업활동을 영위하고 있기 때문에 외환 위험, 특히 주로 US D, CNY와 관련된 환율 변동 위험에 노출되어 있습니다. 외환 위험은 미래예상거래, 인식된 자산과 부채, 해외사업장에 대한 순투자와 관련하여 발생하고 있습니다.

연결기업은 해외 사업장에 일정한 투자를 하고 있으며 이 해외 사업장의 순자산은 외 화 환산 위험에 노출되어 있습니다.

당기말과 전기말 현재 외환 위험에 노출되어 있는 지배기업의 금융자산·부채의 내역은 다음과 같습니다.

(단위: 천원)

화폐단위	당기말		전기말	
	자산	부채	자산	부채
USD	404,927	-	365,935	43,605
SGD	-	-	-	1,379
JPY	100,364	52,202	25,005	10
CNY	614,461	7,823	1,401,385	-
합계	1,119,752	60,025	1,792,325	44,994

법인세차감전 손익에 영향을 미치는 환율효과는 기능통화에 대한 다른 통화들의 변동 효과 합계로 계산된 것입니다. 당기말과 전기말 현재 다른 모든 변수가 일정하고 상기 지배기업 자산의 해당통화에 대한 원화의 환율 10% 변동시 환율변동이 법인세 차감전 손익에 미치는 영향은 다음과 같습니다.

(단위: 천원)

구분	당기말		전기말	
	10%상승시	10%하락시	10%상승시	10%하락시
순이익 증가(감소)	105,973	(105,973)	174,733	(174,733)

2) 이자율 변동위험

연결기업의 이자율위험은 주로 차입금 등의 계약으로부터 발생하며 이자율 변동이 경영활동 및 재무현황에 미치는 영향을 주기적으로 모니터링하고 있습니다. 당기말과 전기말 현재 다른 모든 변수가 일정하고 변동금리부 조건의 차입금 관련하여 차입이자율이 0.5% 변동시 법인세차감전순손익에 미치는 영향은 다음과 같습니다.

(단위: 천원)

구분	당기말		전기말	
	0.5%상승시	0.5%하락시	0.5%상승시	0.5%하락시
순이익 증가(감소)	(40,000)	40,000	(40,000)	40,000

(2) 신용위험관리

신용위험은 보유하고 있는 수취채권 및 거래처에 대한 신용위험뿐 아니라 현금및현금성자산, 은행 및 금융기관 예치금으로부터 발생하고 있습니다. 은행 및 금융기관의 경우, 독립적인 신용평가기관으로부터의 신용등급이 최소 A이상인 경우에 한하여 거래를 하고 있습니다. 거래처의 경우 고객의 재무상태, 과거경험 등 기타 요소들을 고려하여 신용을 평가하고, 평가 결과에 따라 담보를 제공받고 있습니다. 금융자산별 신용위험에 노출된 최대노출금액은 금융자산의 장부금액입니다.

(3) 유동성 위험관리

연결기업은 적정 유동성의 관리를 위해 주기적인 자금수지 예측, 조정을 통해 유동성 위험을 관리하고 있습니다.

당기말과 전기말 현재 금융부채에 대하여 계약 만기일까지의 잔여기간에 따라 만기별로 구분된 내역은 다음과 같습니다.

1) 당기말

(단위: 천원)

구분	장부금액	계약상 현금흐름	1년 이하	1년~2년	2년~3년	3년 초과
매입채무 및 기타금융부채(유동)	7,585,225	7,585,225	7,585,225	-	-	-
단기차입금	8,000,000	8,059,591	8,059,591	-	-	-
유동성장기차입금	812,337	820,776	820,776	-	-	-
유동성리스부채	736,620	762,187	762,187	-	-	-
기타금융부채(비유동)(*1)	508,115	532,500	-	532,500	-	-

구분	장부금액	계약상 현금흐름	1년 이하	1년~2년	2년~3년	3년 초과
비유동성리스부채	599,811	631,130	-	320,035	209,841	101,254
합계	18,242,108	18,391,409	17,227,779	852,535	209,841	101,254

(*1) 재해보증금은 만기분석에서 제외하였습니다.

2) 전기말

(단위: 천원)

구분	장부금액	계약상 현금흐름	1년 이하	1년~2년	2년~3년	3년 초과
매입채무 및 기타금융부채(유동)	8,505,007	8,505,007	8,505,007	-	-	-
단기차입금	10,000,000	10,098,599	10,098,599	-	-	-
유동성장기차입금	1,083,117	1,097,307	1,097,307	-	-	-
유동성리스부채	1,184,729	1,203,525	1,203,525	-	-	-
기타금융부채(비유동)(*1)	676,280	718,500	-	367,500	351,000	-
장기차입금	812,337	838,078	17,303	820,775	-	-
비유동성리스부채	895,538	936,929	-	681,039	211,867	44,023
합계	23,157,008	23,397,945	20,921,741	1,869,314	562,867	44,023

(*1)재해보증금은 만기분석에서 제외하였습니다.

3.2 자본위험관리

연결기업은 건전한 자본구조의 유지를 통하여 주주이익을 극대화시키는 동시에 계속 기업으로서 지속될 수 있도록 자본을 관리하고 있습니다. 연결기업의 자본구조는 총 차입금에서 현금및현금성자산 등을 차감한 순부채와 자본으로 구성되어 있으며, 연결기업의 전반적인 자본위험 관리 정책은 전기와 동일합니다.

한편, 당기말과 전기말 현재 연결기업이 자본으로 관리하고 있는 항목의 내역은 다음과 같습니다.

(단위: 천원)

구분	당기말	전기말
부채(A)	30,567,509	36,268,240
자본(B)	82,931,633	77,904,658
예금(C)	18,261,581	9,938,498
차입금(D)	8,812,337	11,895,454
부채비율(A/B)	36.86%	46.55%

구분	당기말	전기말
순차입금비율(D-C)/B	-11.39%	2.51%

3.3 COVID-19에 따른 영업위험요소

COVID-19의 확산으로 인하여 우리나라를 포함하여 전 세계는 COVID-19 장기화에 따른 경제활동위축 및 경기악화의 불확실성에 직면하고 있습니다. 특히, 연결기업의 영업 기반인 화장품 제조 및 판매업의 경우 생산활동과 대면영업활동에 지장을 초래하여 생산성 저하와 매출의 감소나 지연, 기존 채권의 회수 등에 부정적인 영향으로 향후 수익 창출 및 현금흐름과 관련된 불확실성이 확대되고 있습니다. 그러나 동 불확실성으로 인한 상황이 연결기업의 연결채무상태에 미칠 궁극적인 영향은 현재로서는 예측할 수 없으므로 연결기업의 당기 연결채무제표는 이로 인한 영향이 반영되어 있지 않습니다.

4. 영업부문 정보

4.1 전략적 의사결정을 수립하는 경영진이 연결기업의 영업부문을 결정하고 있습니다. 경영진은 부문에 배분될 자원에 대한 의사결정을 하고 부문의 성과를 평가하기 위하여 부문의 영업이익을 기준으로 검토하고 있습니다.

4.2 연결기업은 화장품 제조 및 판매 부문의 단일 영업부문으로 관리하고 있으며, 당기와 전기 중 지역별 매출액 정보는 다음과 같습니다.

(단위: 천원)

구분	화장품 제조 및 판매	
	당기	전기
국내	59,122,186	66,330,238
미주	115,108	66,969
아시아	27,364,104	19,774,902
기타	448,617	486,328
합계	87,050,015	86,658,437

4.3 매출액의 10% 이상을 차지하는 고객은 1개사이고 동 고객에 대한 매출액은 당기 21,219백만원(전기 20,973백만원)입니다.

5. 범주별 금융상품

5.1 당기말과 전기말 현재 범주별 금융상품 내역은 다음과 같습니다.

5.1.1 금융자산

(1) 당기말

(단위: 천원)

금융자산	상각후원가측정 금융자산	기타포괄손익- 공정가치측정 금융자산	합계	공정가치
현금및현금성자산	15,211,581	-	15,211,581	(*2)
단기금융상품(*1)	3,050,000	-	3,050,000	(*2)
매출채권 및 기타금융자산(유동)	8,524,396	-	8,524,396	(*2)
기타포괄손익-공정가치측정금융자산	-	2,705,944	2,705,944	2,705,944
기타금융자산(비유동)	3,393,497	-	3,393,497	(*2)
합계	30,179,474	2,705,944	32,885,418	(*2)

(*1) 단기금융상품 중 정기예금 50,000천원은 질권설정되어 있습니다.

(*2) 상각후원가측정 금융자산의 공정가치는 공시하지 않습니다.

(2) 전기말

(단위: 천원)

금융자산	상각후원가측정 금융자산	기타포괄손익- 공정가치측정 금융자산	합계	공정가치
현금및현금성자산	9,878,498	-	9,878,498	(*2)
단기금융상품(*1)	60,000	-	60,000	(*2)
매출채권 및 기타금융자산(유동)	10,025,069	-	10,025,069	(*2)
기타포괄손익-공정가치측정금융자산	-	2,146,792	2,146,792	2,146,792
기타금융자산(비유동)	3,836,534	-	3,836,534	(*2)
합계	23,800,101	2,146,792	25,946,893	(*2)

(*1) 단기금융상품 중 정기예금 50,000천원은 질권설정되어 있습니다.

(*2) 상각후원가측정 금융자산의 공정가치는 공시하지 않습니다.

5.1.2 금융부채

(1) 당기말

(단위: 천원)

금융부채	상각후원가측정 기타금융부채	공정가치
매입채무 및 기타금융부채(유동)	7,585,225	(*1)
단기차입금	8,000,000	(*1)
유동성장기차입금	812,337	(*1)
유동성리스부채	736,620	(*1)
기타금융부채(비유동)	4,164,734	(*1)
비유동성리스부채	599,811	(*1)
합계	21,898,727	(*1)

(*1) 상각후원가측정 기타금융부채의 공정가치는 공시하지 않습니다

(2) 전기말

(단위: 천원)

금융부채	상각후원가측정 기타금융부채	공정가치
매입채무 및 기타금융부채(유동)	8,505,007	(*1)
단기차입금	10,000,000	(*1)
유동성장기차입금	1,083,117	(*1)
유동성리스부채	1,184,729	(*1)
기타금융부채(비유동)	4,487,606	(*1)
장기차입금	812,337	(*1)
비유동성리스부채	895,538	(*1)
합계	26,968,334	(*1)

(*1) 상각후원가측정 기타금융부채의 공정가치는 공시하지 않습니다.

5.2. 금융상품의 공정가치 서열체계에 따른 수준별 공시

당기말과 전기말 현재 공정가치로 측정 및 공시된 자산과 부채 현황은 다음과 같습니다.

(1) 당기말

(단위: 천원)

구분	수준 1	수준 2	수준 3	합계
기타포괄손익- 공정가치측정금융자산	-	-	2,705,944	2,705,944

(2) 전기말

(단위: 천원)

구분	수준 1	수준 2	수준 3	합계
기타포괄손익- 공정가치측정금융자산	-	-	2,146,792	2,146,792

5.3. 당기와 전기의 금융상품 범주별 순손익 구분은 다음과 같습니다.

(단위: 천원)

구분	당기	전기
상각후원가측정금융자산		
이자수익	288,810	427,352
외화환산손익	17,331	(8,723)
외환차손익	230,457	45,390
대손충당금환입(대손상각비)	16,860	40,801
기타포괄손익-공정가치측정금융자산		
배당금수익	83,166	48,514
기타포괄손익-공정가치측정금융 자산처분손실	(615)	(417)
상각후원가측정 기타금융부채		
이자비용	(339,713)	(516,302)
외화환산손익	548	2,013
외환차손익	276	(773)

6. 공정가치측정금융자산

6.1 당기와 전기 중 기타포괄손익-공정가치측정금융자산의 변동내역은 다음과 같습니다.

(단위: 천원)

구분	당기	전기
기초금액	2,146,792	1,879,552
취득	13,910	4,985
처분	(13,295)	(4,568)
처분손익	(615)	(417)
평가	559,152	267,240
기말금액	2,705,944	2,146,792

6.2 당기말과 전기말 현재 기타포괄손익-공정가치측정금융자산의 내역은 다음과 같습니다.

(1) 당기말

(단위: 천원, 주)

회사명	보유주식수(주)	지분율(%)	취득가액	장부금액
(주)에이씨피씨	277,220	16.76	1,386,100	2,705,944
(주)넥스젠바이오텍	137,160	1.62	418,580	-
합계			1,804,680	2,705,944

(2) 전기말

(단위: 천원, 주)

회사명	보유주식수(주)	지분율(%)	취득가액	장부금액
(주)에이씨피씨	277,220	16.76	1,386,100	2,146,792
(주)넥스젠바이오텍	137,160	1.62	418,580	-
합계			1,804,680	2,146,792

7. 매출채권 및 기타금융자산

7.1 당기말과 전기말 현재 매출채권 및 기타금융자산의 내역은 다음과 같습니다.

(단위: 천원)

구분	당기말			전기말		
	총액	대손충당금	순액	총액	대손충당금	순액
매출채권	8,920,575	(1,343,279)	7,577,296	10,026,016	(1,421,545)	8,604,471
기타금융자산(유동)						
미수금	1,629,318	(736,026)	893,292	1,997,758	(716,995)	1,280,763
미수수익	49,200	(33,865)	15,335	34,479	(33,865)	614
단기대여금	1,084,167	(1,084,167)	-	1,088,192	(1,088,192)	-
유동성리스채권	38,473	-	38,473	139,221	-	139,221
소계	2,801,158	(1,854,058)	947,100	3,259,650	(1,839,052)	1,420,598
매출채권및기타금융자산(유동) 합계	11,721,733	(3,197,337)	8,524,396	13,285,666	(3,260,597)	10,025,069
기타금융자산(비유동)						
보증금	23,452	-	23,452	28,498	-	28,498

구분	당기말			전기말		
	총액	대손충당금	순액	총액	대손충당금	순액
임차보증금	3,346,335	(47,999)	3,298,336	3,745,861	(47,999)	3,697,862
장기대여금	123,278	(53,278)	70,000	123,278	(53,278)	70,000
비유동성리스채권	1,709	-	1,709	40,174	-	40,174
기타금융자산(비유동) 합계	3,494,774	(101,277)	3,393,497	3,937,811	(101,277)	3,836,534

7.2 당기와 전기 중 대손충당금의 변동내역은 다음과 같습니다.

(1) 당기

(단위: 천원)

구분	기초	대손상각비	환입	제각	기말
매출채권	1,421,545	31,491	(66,687)	(43,070)	1,343,279
미수금	716,995	44,699	(22,338)	(3,330)	736,026
미수수익	33,865	-	-	-	33,865
대여금	1,141,470	-	(4,025)	-	1,137,445
임차보증금	47,999	-	-	-	47,999
합계	3,361,874	76,190	(93,050)	(46,400)	3,298,614

(2) 전기

(단위: 천원)

구분	기초	대손상각비	환입	제각	기말
매출채권	1,531,864	87,782	(114,629)	(83,472)	1,421,545
미수금	727,235	7,110	(7,788)	(9,562)	716,995
미수수익	33,865	-	-	-	33,865
대여금	1,154,746	-	(13,276)	-	1,141,470
임차보증금	47,999	-	-	-	47,999
합계	3,495,709	94,892	(135,693)	(93,034)	3,361,874

손상된 채권에 대한 상각비 및 환입액은 연결포괄손익계산서상 판매비와관리비(주석 26 참조)와 기타비용(주석 29 참조)에 포함되어 있습니다.

7.3. 당기말과 전기말 현재 매출채권 및 기타금융자산의 신용위험 최대노출금액은 위에서 언급한 채권의 각 분류별 장부금액입니다.

7.4. 당기말과 전기말 현재 매출채권의 연령분석내역은 다음과 같습니다

(단위: 천원)

구분	당기말	전기말
연체되지 않은 채권	7,191,487	6,718,783
연체되었으나 손상되지 않은 채권		
3개월 초과 6개월이하	664,915	727,259
6개월 초과 9개월이하	7,518	50,022
9개월 초과 12개월이하	1,459	825
소계	673,892	778,106
손상채권		
12개월 초과	1,055,196	2,529,127
합계	8,920,575	10,026,016

7.5. 당기말과 전기말 현재 기타금융자산의 연령분석내역은 다음과 같습니다.

<당기말>

(단위: 천원)

구분	1년미만	1년이상	손상채권에 설정된 대손충당금	순액
미수금	893,292	736,026	(736,026)	893,292
미수수익	15,335	33,865	(33,865)	15,335
장·단기대여금(*1)	4,167	1,203,278	(1,137,445)	70,000
보증금	-	23,452	-	23,452
임차보증금	168,301	3,178,034	(47,999)	3,298,336
리스채권	38,473	1,709	-	40,182

(*1) 장·단기대여금에 설정된 대손충당금에는 관계기업인 이노이브코리아(주) 대여금(1,080,000천원)이 포함되어 있습니다(주석 36 참조).

<전기말>

(단위: 천원)

구분	1년미만	1년이상	손상채권에 설정된 대손충당금	순액
미수금	1,280,763	716,995	(716,995)	1,280,763
미수수익	614	33,865	(33,865)	614
장·단기대여금(*1)	8,192	1,203,278	(1,141,470)	70,000
보증금	-	28,498	-	28,498
임차보증금	567,827	3,178,034	(47,999)	3,697,862
리스채권	139,221	40,174	-	179,395

(*1) 장·단기대여금에 설정된 대손충당금에는 관계기업인 이노이브코리아(주) 대여금(1,080,000천원)이 포함되어 있습니다(주석 36 참조).

8. 기타자산

당기말과 전기말 현재 기타자산의 내역은 다음과 같습니다.

(단위: 천원)

구분	당기말	전기말
유동		
선급금	739,939	669,916
선급비용	109,747	393,737
반품제품회수권	275,946	311,013
합계	1,125,632	1,374,666
비유동		
기타투자자산	4,670,543	4,604,980
장기선급비용	30,939	70,564
합계	4,701,482	4,675,544

9. 재고자산

당기말과 전기말 현재 재고자산 평가내역은 다음과 같습니다.

(단위: 천원)

구분	당기말			전기말		
	취득원가	평가손실 총당금	장부금액	취득원가	평가손실 총당금	장부금액
상품	2,929,967	(172,966)	2,757,001	1,654,284	(288,478)	1,365,806
제품	4,560,781	(235,538)	4,325,243	5,863,415	(303,685)	5,559,730
재공품	1,169,351	(18,016)	1,151,335	1,311,863	(108,488)	1,203,375
원료	2,564,212	(400,040)	2,164,172	3,276,811	(229,930)	3,046,881
재료	3,027,266	(314,477)	2,712,789	3,288,320	(405,476)	2,882,844
소모품	59,759	-	59,759	71,981	-	71,981
미착품	-	-	-	20,319	-	20,319
합계	14,311,336	(1,141,037)	13,170,299	15,486,993	(1,336,057)	14,150,936

당기 중 재고자산과 관련하여 인식한 평가손실환입은 195백만원(전기: 평가손실 564백만원)이며 매출원가에 포함되어 있습니다.

10. 관계기업투자

10.1 당기말과 전기말 현재 관계기업투자의 내역은 다음과 같습니다.

(단위: 천원)

회사명	소재지	결산월	당기말		전기말	
			지분율	장부금액	지분율	장부금액
(주)코리아나바이오(*1)	한국	12월	25.00%	1,340,166	25.00%	1,247,160
본비나	베트남	12월	19.20%	-	19.20%	-
이노이브코리아(주)	한국	12월	32.22%	-	32.22%	-
합계				1,340,166		1,247,160

(*1) 전기 중 관계기업인 (주)코리아나바이오가 자기주식을 취득함에 따라 유효지분율이 20.20%에서 25%로 상승하였으며, 그에 따라 영업권 343백만원이 산정되었습니다.

10.2 당기와 전기 중 관계기업투자의 변동내역은 다음과 같습니다.

(1) 당기

(단위: 천원)

회사명	기초	지분법손익	배당금수령	지분법 이익잉여금	지분법 자본변동	기말
(주)코리아나바이오	1,247,160	173,519	(20,000)	327	(60,840)	1,340,166
본비나(*1)	-	-	-	-	-	-
이노이브코리아주	-	-	-	-	-	-
합계	1,247,160	173,519	(20,000)	327	(60,840)	1,340,166

(*1) 2019년 중 관계기업투자주식손상으로 처리하고 지분법적용을 중단하였습니다.

당기 중 지분법손익에 반영된 미실현이익의 변동내역은 다음과 같습니다.

(단위: 천원)

회사명	기초	증가	감소	기말
(주)코리아나바이오	103,601	28,934	(2,112)	130,423

(전기)

(단위: 천원)

회사명	기초	지분법손익	배당금수령	지분법 이익잉여금	지분법 자본변동	기말
(주)코리아나바이오	1,181,204	36,398	(20,000)	(3,583)	53,141	1,247,160
본비나(*1)	-	-	-	-	-	-
이노이브코리아주	-	-	-	-	-	-
합계	1,181,204	36,398	(20,000)	(3,583)	53,141	1,247,160

(*1) 전기 중 관계기업투자주식손상으로 처리하고 지분법적용을 중단하였습니다.

전기 중 지분법손익에 반영된 미실현이익의 변동내역은 다음과 같습니다.

(단위: 천원)

회사명	기초	증가	감소	기말
(주)코리아나바이오	102,788	3,808	(2,995)	103,601

10.3 당기(말)과 전기(말) 관계기업에 대한 주요 재무정보는 다음과 같습니다.

(1) 당기(말)

(단위: 천원)

회사명	당기말			당기		
	자산	부채	자본	매출	당기손익	총포괄손익
(주)코리어나바바이오	8,517,586	4,007,633	4,509,953	20,661,068	713,344	471,294
본비나(*1)	656,549	326,238	330,311	-	-	-
이노이브코리아주(*2)	131,202	2,592,590	(2,461,388)	-	-	-

(*1) 입수가능한 가장 최근일의 재무현황입니다.

(*2) 2014년 중 폐업하였으며, 입수가능한 가장 최근일의 재무현황입니다.

(2) 전기(말)

(단위: 천원)

회사명	전기말			전기		
	자산	부채	자본	매출	당기손익	총포괄손익
(주)코리어나바바이오	10,316,373	6,197,715	4,118,658	21,439,622	95,690	343,375
본비나(*1)	656,549	326,238	330,311	-	-	-
이노이브코리아주(*2)	131,202	2,592,590	(2,461,388)	-	-	-

(*1) 입수가능한 가장 최근일의 재무현황입니다.

(*2) 2014년 중 폐업하였으며, 입수가능한 가장 최근일의 재무현황입니다.

11. 유형자산

11.1 당기말과 전기말 현재 유형자산의 구성내역은 다음과 같습니다.

(단위: 천원)

구분	당기말			전기말		
	취득금액	감가상각누계액	장부금액	취득금액	감가상각누계액	장부금액
토지	21,701,713	-	21,701,713	22,921,804	-	22,921,804
건물	44,769,875	(16,499,126)	28,270,749	45,461,509	(15,656,392)	29,805,117
건물부속설비	2,560,161	(2,419,226)	140,935	2,560,161	(2,399,757)	160,404
구축물	2,324,826	(1,762,944)	561,882	2,324,826	(1,698,545)	626,281
기계장치	13,097,421	(10,480,442)	2,616,979	13,119,165	(9,806,266)	3,312,899
차량운반구	896,843	(691,065)	205,778	1,012,659	(727,856)	284,803

구분	당기말			전기말		
	취득금액	감가상각누계액	장부금액	취득금액	감가상각누계액	장부금액
광고시설물	3,228,652	(3,174,315)	54,337	3,270,111	(3,201,698)	68,413
공기구비품	18,060,371	(17,364,045)	696,326	18,225,247	(17,188,558)	1,036,689
합계	106,639,862	(52,391,163)	54,248,699	108,895,482	(50,679,072)	58,216,410

11.2 당기와 전기 중 유형자산 장부금액의 변동내역은 다음과 같습니다.

(1) 당기

(단위: 천원)

구분	기초	취득	처분	감가상각	기타(*1)	대체	기말
토지	22,921,804	-	(1,358,467)	-	-	138,376	21,701,713
건물	29,805,117	52,623	(926,773)	(1,306,311)	438,529	207,564	28,270,749
건물부속설비	160,404	-	-	(19,469)	-	-	140,935
구축물	626,281	-	-	(64,399)	-	-	561,882
기계장치	3,312,899	159,245	(2,814)	(1,017,858)	165,507	-	2,616,979
차량운반구	284,803	5,260	-	(85,388)	1,103	-	205,778
광고시설물	68,413	19,208	(916)	(32,368)	-	-	54,337
공기구비품	1,036,689	223,638	(18,983)	(548,338)	3,320	-	696,326
건설중인자산	-	345,940	-	-	-	(345,940)	-
합계	58,216,410	805,914	(2,307,953)	(3,074,131)	608,459	-	54,248,699

(*1) 기타증감에는 환산차이 조정 등이 포함되어 있습니다.

(2) 전기

(단위: 천원)

구분	기초	취득	처분	감가상각	기타(*1)	대체	기말
토지	22,431,531	-	-	-	-	490,273	22,921,804
건물	30,635,576	-	-	(1,303,979)	35,101	438,419	29,805,117
건물부속설비	157,723	-	-	(21,336)	-	24,017	160,404
구축물	690,767	-	-	(64,486)	-	-	626,281
기계장치	3,934,965	262,189	-	(987,449)	15,929	87,265	3,312,899
차량운반구	330,073	44,678	-	(102,470)	104	12,418	284,803
광고시설물	112,917	12,818	(1,331)	(55,991)	-	-	68,413
공기구비품	1,748,288	215,918	(298,984)	(683,395)	862	54,000	1,036,689
건설중인자산	-	523,445	-	-	-	(523,445)	-
합계	60,041,840	1,059,048	(300,315)	(3,219,106)	51,996	582,947	58,216,410

(*1) 기타증감에는 환산차이 조정 등이 포함되어 있습니다.

(*2) 대체차액 582,947천원은 유형자산(토지와 건물)에서 투자부동산으로의 대체입
니다.

11.3 당기말 현재 유형자산의 토지 공시지가는 31,288백만원(전기말: 29,163,452백
만원)입니다.

11.4 당기와 전기의 감가상각비의 배부내역은 다음과 같습니다.

(단위: 천원)

구분	당기	전기
매출원가	1,948,740	1,975,795
판매비와관리비	1,125,391	1,243,311
합계	3,074,131	3,219,106

11.5 당기말 현재 차입금 등과 관련하여 금융기관에 제공된 유형자산 담보내역은 다
음과 같습니다.

(단위: 천원)

담보제공자산	장부금액	담보설정금액	관련 계정과목	차입금액	담보권자
토지	2,960,098	9,100,000	차입금	KRW 812,337	신한은행
건물	8,845,958				
토지	11,963,805	15,600,000	한도약정	-	하나은행
건물	5,830,362				
기계장치	27,533				
토지	3,425,437	9,600,000	차입금	KRW 8,000,000	우리은행
건물	2,128,177				
토지	14,441,592	3,500,000	차입금	-	산업은행
건물	6,010,454				
기계장치	325,212				

11.6 연결기업은 건물 등에 대해서 동부화재해상보험(주) 등에 화재보험을 가입하고
있으며 해당 보험금에 대해서 금융기관이 질권을 설정하고 있습니다.

12. 투자부동산

12.1 당기말과 전기말 현재 투자부동산의 구성내역은 다음과 같습니다.

(단위: 천원)

구분	당기말			전기말		
	취득원가	감가상각누계액	장부금액	취득원가	감가상각누계액	장부금액
토지	674,506	-	674,506	1,292,920	-	1,292,920
건물	1,012,070	(521,677)	490,393	1,701,904	(758,707)	943,197
합계	1,686,576	(521,677)	1,164,899	2,994,824	(758,707)	2,236,117

12.2 당기와 전기 중 투자부동산 장부금액의 변동내역은 다음과 같습니다.

(1) 당기

(단위: 천원)

구분	기초	대체	처분	감가상각	기말
토지	1,292,920	-	(618,414)	-	674,506
건물	943,197	-	(421,895)	(30,909)	490,393
합계	2,236,117	-	(1,040,309)	(30,909)	1,164,899

(2) 전기

(단위: 천원)

구분	기초	대체	처분	감가상각	기말
토지	1,638,690	(345,770)	-	-	1,292,920
건물	1,230,494	(237,177)	-	(50,120)	943,197
합계	2,869,184	(582,947)	-	(50,120)	2,236,117

12.3 당기와 전기의 투자부동산상각비는 전액 판매비와관리비에 포함되어 있습니다.

12.4 당기말 현재 투자부동산의 토지 공시지가는 3,042백만원(전기말: 3,716백만원)이고, 당기 중 투자부동산에서 발생한 임대수익은 446,531천원(전기: 478,862천원)입니다.

13. 사용권자산

13.1. 당기말과 전기말 현재 사용권자산의 구성내역은 다음과 같습니다.

(단위: 천원)

구분	당기말			전기말		
	취득원가	감가상각누계액	장부금액	취득원가	감가상각누계액	장부금액
건물	3,645,787	(2,304,687)	1,341,100	4,032,299	(2,026,431)	2,005,868

13.2 당기와 전기 중 사용권자산 장부금액의 변동내역은 다음과 같습니다.

(1) 당기

(단위: 천원)

구분	기초	증가	처분/폐기	감가상각	환율차이	기말
사용권자산	2,005,868	716,640	(343,198)	(1,041,316)	3,106	1,341,100

(2) 전기

(단위: 천원)

구분	기초	증가	처분/폐기	감가상각	환율차이	기말
사용권자산	4,376,537	455,728	(1,407,345)	(1,420,709)	1,657	2,005,868

13.3 당기와 전기의 사용권자산상각비는 전액 판매비와관리비에 포함되어 있습니다.

14. 복구자산

14.1. 당기말과 전기말 현재 복구자산의 구성내역은 다음과 같습니다.

(단위: 천원)

구분	당기말			전기말		
	취득원가	감가상각누계액	장부금액	취득원가	감가상각누계액	장부금액
건물	491,042	(272,876)	218,166	589,262	(188,911)	400,351

14.2 당기와 전기중 복구자산 장부금액의 변동내역은 다음과 같습니다.

(1) 당기

(단위: 천원)

구분	기초	증가	처분/폐기	감가상각	기말
건물	400,351	72,979	(94,310)	(160,854)	218,166

(2) 전기

(단위: 천원)

구분	기초	증가	처분/폐기	감가상각	기말
건물	-	878,701	(248,711)	(229,639)	400,351

14.3 당기의 복구자산상각비는 전액 판매비와관리비에 포함되어 있습니다.

15. 무형자산

15.1 당기와 전기 중 무형자산의 변동내역은 다음과 같습니다.

(1) 당기

(단위: 천원)

구분	기초	취득	처분/폐기	상각	손상	기타(*1)	기말
산업재산권	1,912,713	358,750	(280)	(494,852)	-	-	1,776,331
소프트웨어	302,755	46,497	-	(68,640)	-	17,925	298,537
회원권	367,290	3,333	-	-	-	-	370,623
기타무형자산	629,529	-	-	(34,913)	-	51,907	646,523
합계	3,212,287	408,580	(280)	(598,405)	-	69,832	3,092,014

(*1) 기타 증감에는 환산차이 조정 등이 포함되어 있습니다.

(2) 전기

(단위: 천원)

구분	기초	취득	처분/폐기	상각	손상	기타(*1)	기말
산업재산권	1,919,973	480,382	(868)	(486,774)	-	-	1,912,713
소프트웨어	338,943	20,445	-	(58,456)	-	1,823	302,755
회원권	323,474	57,483	-	-	(13,667)	-	367,290
기타무형자산	660,391	-	-	(34,501)	-	3,639	629,529
합계	3,242,781	558,310	(868)	(579,731)	(13,667)	5,462	3,212,287

(*1) 기타 증감에는 환산차이 조정 등이 포함되어 있습니다.

15.2 당기와 전기의 무형자산상각비는 전액 판매비와관리비에 포함되어 있습니다.

16. 매입채무 및 기타금융부채

당기말과 전기말 현재 매입채무 및 기타금융부채의 내역은 다음과 같습니다.

(단위: 천원)

구분	당기말	전기말
매입채무	3,862,136	5,662,348
기타금융부채(유동)		
미지급금	2,762,600	1,879,977
미지급비용	704,778	781,396
예수보증금	255,711	181,286
소계	3,723,089	2,842,659
매입채무및기타금융부채(유동)의 합계	7,585,225	8,505,007
기타금융부채(비유동)		
임대보증금	508,115	676,280
재해보증금(주식 34 참조)	3,656,619	3,811,326
기타금융부채(비유동)의 합계	4,164,734	4,487,606

17. 기타부채

당기말과 전기말 현재 기타부채의 내역은 다음과 같습니다.

(단위: 천원)

구분	당기말	전기말
유동		
선수금	2,775,377	2,470,517
상품권선수금	25,000	25,000
환불부채	518,444	548,047
예수금	11,951	9,969
예수제세	699,178	365,111
합계	4,029,950	3,418,644
비유동		
장기선수금	1,234	23,570

18. 장단기차입금

당기말과 전기말 현재 장단기차입금의 내역은 다음과 같습니다.

(단위: 천원)

구분	차입처	만기일	연이자율(%)	당기말	전기말
단기차입금	신한은행	2021-04-25	2.25	-	2,000,000
	우리은행	2022-06-15	2.47	3,000,000	3,000,000
	우리은행	2022-04-15	1.80	5,000,000	5,000,000
	소계			8,000,000	10,000,000
장기차입금	신한은행	2022-09-27	2.13	812,337	1,895,454
	소계			812,337	1,895,454
	차감 : 유동성 장기차입금			(812,337)	(1,083,117)
	비유동성 장기차입금			-	812,337
차입금 합계				8,812,337	11,895,454

상기 장단기차입금과 관련하여 연결기업의 토지, 건물 및 기계장치가 담보로 제공되어 있습니다(주석 11 참조).

19. 리스부채

19.1 당기말과 전기말 현재 리스부채의 내역은 다음과 같습니다.

(단위: 천원)

구분	당기말	전기말
유동성리스부채	736,620	1,184,729
비유동성리스부채	599,811	895,538
합계	1,336,431	2,080,267

19.2 당기와 전기 중 리스부채의 변동내역은 다음과 같습니다.

(단위: 천원)

구분	당기	전기
기초금액	2,080,267	4,386,059
증가	678,439	424,000
중도해지	(271,345)	(1,331,934)
이자비용	45,662	97,578
상환	(1,201,643)	(1,497,073)
해외사업장 환율차이	5,051	1,637
기말금액	1,336,431	2,080,267

19.3 당기와 전기 중 리스와 관련하여 손익으로 인식된 금액은 다음과 같습니다.

(단위: 천원)

구분	당기	전기
임차보증금 이자수익	99,991	235,659
사용권자산의 전대리스에서 생기는 수익(이자수익)	3,548	7,918
사용권자산 감가상각비(주석 13 참조)	(1,029,654)	(1,420,709)
리스부채 이자비용	(45,735)	(97,578)
소액 기초자산리스 관련 비용	44,275	(45,485)

당기 중 리스로 인한 총 현금유출액은 1,428,712천원(전기: 1,542,558천원)이고 전대리스로 인한 총 현금유입액은 135,900천원(전기: 141,600천원)입니다.

20. 복구충당부채

20.1 당기말 현재 복구충당부채의 내역은 다음과 같습니다.

(단위: 천원)

구분	당기말	전기말
유동성복구충당부채	344,246	18,051
비유동성복구충당부채	169,106	589,288
합계	513,352	607,339

20.2 당기 중 복구충당부채의 변동내역은 다음과 같습니다.

(단위: 천원)

구분	당기	전기
기초금액	607,339	-
최초적용	-	792,132
증가	69,643	79,455
중도해지	(176,655)	(264,248)
이자비용	13,025	-
상환	-	-
기말금액	513,352	607,339

21. 순확정급여부채

21.1 당기말과 전기말 현재 순확정급여부채의 내역은 다음과 같습니다.

(단위: 천원)

구분	당기말	전기말
확정급여채무 현재가치	9,383,855	9,757,534
사외적립자산 공정가치(*1)	(5,479,509)	(4,684,854)
순확정급여부채	3,904,346	5,072,680

(*1) 당기말 사외적립자산의 공정가치는 기존의 국민연금 전환금 1,545천원(전기말 : 1,545천원)이 포함된 금액입니다.

21.2 당기와 전기 중 확정급여채무의 변동내역은 다음과 같습니다.

(단위: 천원)

구분	당기	전기
기초금액	9,757,534	11,677,258
당기근무원가	936,277	1,345,384
이자비용	107,887	149,836
재측정요소:		
- 인구통계적가정의 변동으로 인한 보험수리적손익	2,994	(1,655)
- 재무적가정의 변동으로 인한 보험수리적손익	(142,760)	(782,987)
- 경험적조정으로 인한 보험수리적손익	55,829	25,340
제도에서의 지급액:		
- 급여의 지급	(1,333,906)	(2,655,642)
기말금액	9,383,855	9,757,534

21.3 당기와 전기 중 사외적립자산 공정가치의 변동내역은 다음과 같습니다.

(단위: 천원)

구분	당기	전기
기초금액	4,684,854	4,454,033
이자수익	104,626	97,052
재측정요소:		
- 사외적립자산의 수익	(55,398)	(22,060)
- 사외적립자산의 운영비용	(23,413)	(21,281)
기여금		
- 사용자	1,000,000	1,000,000
제도에서의 지급:		
- 급여의 지급	(231,160)	(822,890)
기말금액	5,479,509	4,684,854

21.4 당기말과 전기말 현재 사외적립자산의 구성은 다음과 같습니다.

(단위: 천원)

구분	당기말		전기말	
	금액	구성비	금액	구성비
현금성자산	5,479,509	100%	4,684,854	100%

21.5 당기와 전기 중 확정급여제도 관련 포괄손익의 내역은 다음과 같습니다.

(단위: 천원)

구분	당기	전기
당기비용 인식		
당기근무원가	936,277	1,345,384
이자비용	107,887	149,836
이자수익	(104,626)	(97,052)
소계	939,538	1,398,168
기타포괄손실 인식		
재측정요소(세전)	(28,539)	(737,242)
재측정요소(세후)	(23,166)	(583,810)

21.6 당기말과 전기말 현재 사용한 주요 보험수리적 가정은 다음과 같습니다.

구분	당기말	전기말
할인율	3.011%	2.37%
미래임금상승률	2.80%	2.80%

당기말 현재 확정급여채무의 가중평균만기는 3.97년(전기말: 4.07년)입니다.

21.7 당기말 현재 주요 가정의 변동에 따른 당기 확정급여채무의 민감도 분석은 다음과 같습니다.

(단위: 천원)

구분	주요가정의 변동	확정급여채무에 대한 영향	
		가정의 증가	가정의 감소
할인율	1.00%	(201,708)	219,383
임금상승률	1.00%	218,271	(204,482)

22. 자본금

22.1 지배기업의 정관에 의해 발행할 주식총수는 100,000,000주(1주당 금액 : 500원)이며 당기말 현재 지배기업이 발행한 주식수는 보통주 40,000,000주입니다.

22.2 지배기업은 정관에 따라 액면금액 기준 1% 이상(연간)의 추가적인 금전배당을 받을수 있는 누적적 참가적 무의결권 기명식우선주식(존속기간은 발행일로부터 3년에서 10년)을 20,000,000주 범위에서 발행할 수 있으며, 전환사채와 신주인수권부사채를 각각 20,000백만원의 범위에서 주주이외의 자에게 발행할 수 있도록 하고 있습니다. 당기말 현재 이러한 조건으로 발행된 우선주식 및 사채는 없습니다.

22.3 지배기업은 경영·기술혁신 등에 기여하였거나 기여할 능력을 갖춘 임직원을 대상으로 주식선택권을 발행주식총수의 15%내에서 주주총회의 특별결의에 의하여 부여할수 있으나, 당기말 현재 부여된 주식선택권은 없습니다.

23. 기타자본구성요소

23.1 당기말과 전기말 현재 기타자본구성요소의 내역은 다음과 같습니다.

(단위: 천원)

구분	당기말	전기말
자기주식(*1)	(16,242,041)	(16,242,041)
주식할인발행차금	(47,623)	(47,623)
자기주식처분이익	6,177,035	6,177,035
자산수증이익(*2)	1,740,910	1,740,910
합계	(8,371,719)	(8,371,719)

(*1) 연결기업은 자사주식의 가격안정을 위하여 기명식보통주식을 시가로 취득하여 자기주식으로 보유하고 있습니다.

(*2) 연결기업은 2017년에 지배기업의 대주주(유상옥 회장)로부터 유물을 무상기증 받아 기타자본으로 계상하였습니다.

23.2 당기와 전기 중 자기주식 변동내역은 다음과 같습니다.

(단위: 주, 천원)

구분	당기		전기	
	주식수	장부금액	주식수	장부금액
기초	9,000,000	(16,242,041)	9,000,000	(16,242,041)
취득	-	-	-	-
기말	9,000,000	(16,242,041)	9,000,000	(16,242,041)

24. 기타포괄손익누계액

당기말과 전기말 현재 기타포괄손익누계액의 내역은 다음과 같습니다.

(단위: 천원)

구분	당기말	전기말
기타포괄손익-공정가치측정 금융자산평가손익	702,986	266,847
지분법자본변동	48,597	100,067
해외사업환산손익	1,106,617	(206,344)
합계	1,858,200	160,570

25. 연결이익잉여금

25.1 연결기업은 상법의 규정에 따라 자본금의 50%에 달할 때까지 매 결산기마다 현금에 의한 이익배당금의 10% 이상을 이익준비금으로 적립하고 있습니다. 동 이익준비금은 현금으로 배당할 수 없으나, 이사회 결의에 의하여 결손금의 보전 또는 자본전입이 가능합니다.

25.2 당기말과 전기말 현재 이익잉여금 구성 내역은 다음과 같습니다.

(단위: 천원)

구분	당기말	전기말
법정적립금	622,438	475,000
미처분이익잉여금	27,738,501	24,540,890
합계	28,360,939	25,015,890

26. 판매비와관리비

당기와 전기의 판매비와관리비의 내역은 다음과 같습니다.

(단위: 천원)

구분	당기	전기
급여	7,820,352	8,359,225
퇴직급여	807,673	1,120,884
복리후생비	748,084	739,022
여비교통비	225,679	306,402
통신비	371,490	420,801
수도광열비	181,527	187,930
세금과공과	683,250	673,496
지급임차료	612,394	701,957
감가상각비(*1)	2,358,470	2,943,779
무형자산상각비	598,405	579,732
광고선전비	1,748,579	2,106,062
견본비	2,193,774	2,629,127
판매촉진비	607,127	1,035,801
교육훈련비	52,348	56,549
접대비	165,780	159,259
운반비	1,579,273	1,292,301
대손상각비(환입)	(35,195)	(26,847)
판매수수료	11,918,636	13,288,338
지급수수료	1,403,221	1,614,383

구분	당기	전기
용역비	1,144,800	1,203,794
기타	1,653,075	1,523,804
합계	36,838,742	40,915,799

(*1) 유형자산, 투자부동산, 사용권자산, 복구자산에 대한 상각비가 포함되어 있습니다.

27. 비용의 성격별 분류

당기와 전기 중 비용의 성격별 분류는 다음과 같습니다.

(단위: 천원)

구분	당기	전기
재고자산의 매입	55,514,694	50,450,921
재고자산의 변동	(18,924,342)	(16,925,534)
종업원급여	11,515,093	12,907,909
감가상각비(*1)	4,307,210	4,919,576
무형자산상각비	598,405	579,732
지급임차료	621,093	711,393
광고선전비	1,748,579	2,106,462
견본비	2,206,208	2,646,342
판매촉진비	607,617	1,036,210
판매수수료	11,918,636	13,288,338
지급수수료	1,433,464	1,639,450
용역비	6,202,675	7,324,625
운반비	1,735,660	1,476,830
기타비용	4,125,077	5,340,661
매출원가 및 판매비와관리비 합계	83,610,069	87,502,915

(*1) 유형자산, 투자부동산, 사용권자산, 복구자산에 대한 상각비가 포함되어 있습니다.

28. 종업원급여

당기와 전기 중 발생한 종업원급여액은 다음과 같습니다.

(단위: 천원)

구분	당기	전기
급여	9,563,692	10,465,540
퇴직급여	939,538	1,398,168
복리후생비	1,011,863	1,044,201
합계	11,515,093	12,907,909

29. 기타수익과 기타비용

당기와 전기 중 기타수익과 비용의 내역은 다음과 같습니다.

(단위: 천원)

구분	당기	전기
기타수익 :		
배당금수익	83,166	48,514
외환차익	187,408	85,356
외화환산이익	49,158	19,144
유형자산처분이익	435,743	2,800
무형자산손상차손환입	3,333	57,483
이자수익	113,179	298,542
대손충당금환입	26,364	21,063
기타	614,722	717,842
합계	1,513,073	1,250,744
기타비용 :		
외환차손	(14,795)	(32,075)
외화환산손실	(30,721)	(16,677)
유형자산처분손실	(442,588)	(549,026)
무형자산폐기손실	(279)	(868)

구분	당기	전기
무형자산손상차손	-	(13,667)
공정가치측정금융자산처분손실	(615)	(417)
기타의대손상각비	(44,699)	(7,110)
이자비용	(118,689)	(105,408)
기부금	(101,583)	(82,279)
기타	(42,120)	(115,542)
합계	(796,089)	(923,069)

30. 금융수익 및 금융비용

당기와 전기 중 금융수익과 금융비용의 내역은 다음과 같습니다,

(단위: 천원)

구분	당기	전기
금융수익		
이자수익	175,631	128,809
외환차익	61,705	35,894
소계	237,336	164,703
금융비용		
이자비용	(221,024)	(410,894)
외환차손	(3,586)	(44,558)
외화환산손실	(558)	(9,176)
소계	(225,168)	(464,628)
순금융수익(비용)	12,168	(299,925)

31. 법인세비용 및 이연법인세

31.1 당기와 전기 중 법인세비용의 구성요소는 다음과 같습니다.

(단위: 천원)

구분	당기	전기
법인세부담액(법인세추납· 환급액 포함)	893,041	560,606
전기법인세 차이	-	(892)
일시적차이 등의 발생과 소멸로 인한 이연법인세효과(*1)	576,422	(581,394)
자본에 직접 반영된 법인세효과(*2)	(432,748)	(219,856)
법인세비용	1,036,715	(241,536)

(*1) 일시적차이 등의 발생과 소멸로 인한 이연법인세효과

(단위: 천원)

구분	당기	전기
수정전 기초이연법인세자산	670,429	89,849
회계정책차이효과	18,051	(814)
수정후 기초이연법인세자산(부채) 순액	688,480	89,035
기말이연법인세자산(부채) 순액	112,058	670,429
일시적차이 등의 발생과 소멸로 인한 이연법인세효과	576,422	(581,394)

(*2) 자본에 직접 반영된 법인세효과

(단위: 천원)

구분	당기			전기		
	반영 전	법인세 효과	반영 후	반영 전	법인세 효과	반영 후
기타포괄손익-공정가치측정 금융자산 평가손익	559,153	(123,014)	436,139	442,443	(58,793)	383,650
지분법이익잉여금	328	(50)	278	53,141	(8,184)	44,957
지분법자본변동	1,565,801	(304,310)	1,261,491	(3,584)	552	(3,032)
확정급여채무이익	79,667	(17,527)	62,140	719,371	(158,262)	561,109
사외적립자산손실	(55,241)	12,153	(43,088)	(21,954)	4,831	(17,123)
합계	2,149,708	(432,748)	1,716,960	1,189,417	(219,856)	969,561

31.2 당기와 전기 중 법인세비용과 회계이익과의 관계는 다음과 같습니다.

(단위: 천원)

구분	당기	전기
법인세비용차감전순이익	4,342,617	(780,330)
법인세율로 계산된 법인세비용	951,701	(149,672)
법인세효과 :	85,014	(91,864)
- 세무상 차감되지 않는 비용	528,887	107,780
- 세무상 과세되지 않는 수익	(6,665)	(4,282)
- 세액공제	(294,442)	(265,265)
- 이월기부금	(78,526)	(17,662)
- 자본에 반영된 법인세비용	(432,748)	(219,857)
- 일시적차이 등에 대한 이연법인세 미인식액 변동	(143,614)	(168,589)
- 법인세추납액 등	69	82,966
- 기타	512,053	393,045
법인세비용	1,036,715	(241,536)
유효세율	23.87%	-

31.3 당기와 전기 중 이연법인세자산(부채)의 변동내역은 다음과 같습니다.

(1) 당기

(단위: 천원)

구분	누적 일시적 차이			이연법인세자산(부채)		
	기초잔액	증감액	기말잔액	기초잔액	증감액	기말잔액
미수수익	(34,479)	(14,721)	(49,200)	(7,585)	(3,239)	(10,824)
확정급여부채	5,096,182	(1,169,974)	3,926,208	1,121,161	(257,395)	863,766
대손충당금	4,342,627	318	4,342,945	955,378	70	955,448
감가상각비	1,011,711	115,986	1,127,697	222,577	25,517	248,094
기타포괄손익-공정가치 측정금융자산	(342,111)	(559,153)	(901,264)	(75,264)	(123,014)	(198,278)
종속및관계기업투자	7,099,600	(3,932,137)	3,167,463	1,561,912	(865,070)	696,842
외화환산손익	6,710	(24,589)	(17,879)	1,476	(5,410)	(3,934)
토지재평가	(9,419,516)	1,243,298	(8,176,218)	(2,072,294)	273,525	(1,798,769)
사용권자산	(2,005,868)	664,768	(1,341,100)	(441,291)	146,249	(295,042)
리스부채	2,080,267	(743,837)	1,336,430	457,659	(163,644)	294,015
기타	2,932,065	(86,491)	2,845,574	645,054	(19,028)	626,026

구분	누적 일시적 차이			이연법인세자산(부채)		
	기초잔액	증감액	기말잔액	기초잔액	증감액	기말잔액
소계	10,767,188	(4,506,532)	6,260,656	2,368,783	(991,439)	1,377,344
인식하지 아니한 이연법인세 자산(부채)_순액(*1)				1,698,354	(433,068)	1,265,286
인식한 이연법인세 자산(부채)_순액				670,429	(558,371)	112,058

(*1) 연결기업은 당기말 현재 상기 일시적차이 중 종속및관계기업투자, 대손충당금 등에 대한 차감할 일시적차이 7,345백만원은 실현가능성이 불확실하다고 판단하여 이연법인세자산 1,616백만원을 인식하지 아니하였습니다. 그외 종속기업의 세무상이월결손금에 대해서도 실현가능성이 불확실하다고 판단하여 이연법인세자산을 인식하지 아니하였습니다.

(2) 전기

(단위: 천원)

구분	누적 일시적 차이			이연법인세자산(부채)		
	기초잔액	증감액	기말잔액	기초잔액	증감액	기말잔액
미수수익	(34,690)	211	(34,479)	(7,631)	46	(7,585)
확정급여부채	7,181,169	(2,084,987)	5,096,182	1,579,858	(458,697)	1,121,161
대손충당금	4,452,541	(109,914)	4,342,627	979,559	(24,181)	955,378
감가상각비	971,622	40,089	1,011,711	213,757	8,820	222,577
기타포괄손익-공정가치 측정금융자산	(74,871)	(267,240)	(342,111)	(16,471)	(58,793)	(75,264)
종속및관계기업투자	8,398,726	(1,299,126)	7,099,600	1,847,720	(285,808)	1,561,912
외화환산손익	5,051	1,659	6,710	1,111	365	1,476
토지재평가	(9,419,516)	-	(9,419,516)	(2,072,294)	-	(2,072,294)
사용권자산	(4,376,537)	2,370,669	(2,005,868)	(962,838)	521,547	(441,291)
리스부채	4,386,059	(2,305,792)	2,080,267	964,933	(507,274)	457,659
기타	2,555,596	376,469	2,932,065	562,231	82,823	645,054
소계	14,045,150	(3,277,962)	10,767,188	3,089,935	(721,152)	2,368,783
인식하지 아니한 이연법인세 자산(부채)_순액(*1)				3,000,086	(1,301,732)	1,698,354
인식한 이연법인세 자산(부채)_순액				89,849	580,580	670,429

(*1) 연결기업은 당기말 현재 상기 일시적차이 중 종속및관계기업투자, 대손충당금 등에 대한 차감할 일시적차이 11,256백만원은 실현가능성이 불확실하다고 판단하여 이연법인세자산 2,476백만원을 인식하지 아니하였습니다. 그외 종속기업의 세무상이월결손금에 대해서도 실현가능성이 불확실하다고 판단하여 이연법인세자산을 인식하지 아니하였습니다.

32. 주당순손익

32.1 당기와 전기 기본주당순손익의 산정내역은 다음과 같습니다.

구분	당기	전기
지배기업 소유주 귀속 당기순이익(손실)	3,323,119,661 원	(495,642,549)원
가중평균유통보통주식수(*)	31,000,000 주	31,000,000 주
기본주당순이익(손실)	107원/ 주	(16)원 / 주

32.2 당기와 전기의 가중평균 유통보통주식수의 산정내역은 다음과 같습니다.

(1) 당기

(단위: 주)

구분	유통주식수	가중치	적수
전기이월	40,000,000	365	14,600,000,000
자기주식(전기이월)	(9,000,000)	365	(3,285,000,000)
합계	31,000,000		11,315,000,000

당기 가중평균유통주식수 : $11,315,000,000 \div 365\text{일} = 31,000,000$ 주

(2) 전기

(단위: 주)

구분	유통주식수	가중치	적수
전기이월	40,000,000	366	14,640,000,000
자기주식(전기이월)	(9,000,000)	366	(3,294,000,000)
합계	31,000,000		11,346,000,000

전기 가중평균유통주식수 : $11,346,000,000 \div 366\text{일} = 31,000,000$ 주

32.3 당기말과 전기말 현재 보통주 청구가 가능한 희석증권이 없으므로 희석주당순손익은 기본주당순손익과 동일합니다.

33. 영업으로부터 창출된 현금

33.1 당기와 전기의 영업으로부터 창출된 현금은 다음과 같습니다.

(단위: 천원)

구분	당기	전기
1. 당기순이익	3,305,902	(538,794)
2. 현금유출이 없는 비용의 가산	8,397,638	8,494,841
이자비용	339,713	499,168
감가상각비	4,307,210	4,919,576
무형자산상각비	598,405	579,732
대손상각비(환입)	(35,195)	(26,848)
기타의대손상각비	44,699	7,109
재고자산폐기손실	257,544	248,020
재고자산평가손실	206,385	564,044
공정가치측정금융자산처분손실	615	417
유형자산처분손실	442,588	549,026
무형자산폐기손실	279	868
무형자산손상차손	-	13,667
임차료	182,569	(133,192)
퇴직급여	962,950	1,419,448
외화환산손실	31,279	25,854
법인세비용	1,036,715	(241,536)
잡손실	21,882	69,488
3. 현금유입이 없는 수익의 차감	(1,561,676)	(936,986)
이자수익	288,810	427,352
배당금수익	83,166	48,514
대손충당금환입	26,364	21,063
재고자산평가손실환입	283,548	-
임대수익	40,799	40,064
유형자산처분이익	435,743	2,800
무형자산손상차손환입	3,333	57,483
지분법이익	173,519	36,398

구분	당기	전기
외화환산이익	49,158	14,249
복구충당환입	55,451	-
잡이익	121,785	289,063
4. 영업활동 관련 자산·부채의 변동	(140,487)	(5,194,621)
매출채권의 감소(증가)	1,080,260	(227,782)
기타금융자산의 감소	365,110	230,813
기타자산의 감소(증가)	243,503	(299,834)
재고자산의 감소	800,256	1,513,989
매입채무의 감소	(1,799,664)	(1,530,476)
기타금융부채의 감소	(100,322)	(1,326,141)
기타부채의 증가(감소)	629,769	(722,438)
퇴직급여의 지급	(590,210)	(2,655,642)
사외적립자산의 증가	(769,189)	(177,110)
5. 영업에서 창출된 현금흐름	10,001,377	1,824,440

33.2 당기와 전기 중 현금흐름표상의 현금의 유입과 유출이 없는 주요 거래는 다음과 같습니다.

(단위: 천원)

구분	당기	전기
기타포괄손익-공정가치측정금융자산평가손익	559,153	267,240
건설중인자산의 본계정으로의 대체	345,940	523,445
차입금의 유동성대체	812,337	1,083,117
유형자산취득 미지급금 증가(감소)	(4,236)	16,962
무형자산취득 미지급금 증가(감소)	(7,793)	5,078
리스채권 유동성 대체	40,767	139,221
사용권자산 인식	716,640	391,555
리스부채 인식	475,304	308,910
리스부채 유동성 대체	772,138	1,853,226
복구충당금인식	61,486	878,701
사용권자산리스대체	-	64,172
복구충당부채의 유동성 대체	472,415	-

구분	당기	전기
퇴직급여충당부채의 미지급금 대체	743,346	-
법정적립금	147,439	-

33.3 당기 및 전기 중 재무활동에서 생기는 부채의 변동은 다음과 같습니다.

(1) 당기

(단위: 천원)

구분	기초	증감	영업활동 이자비용	재무활동 현금흐름	재무활동 비현금거래 (대체)	기말
유동성						
단기차입금	10,000,000	-	-	(2,000,000)	-	8,000,000
유동성장기차입금	1,083,117	-	-	(1,083,117)	812,337	812,337
유동성리스부채	1,184,729	-	45,662	(1,201,643)	707,872	736,620
소계	12,267,846	-	45,662	(4,284,760)	1,520,209	9,548,957
비유동성						
장기차입금	812,337	-	-	-	(812,337)	-
비유동성리스부채	895,538	-	-	-	(295,727)	599,811
임대보증금	676,279	-	17,835	(186,000)	-	508,114
소계	2,384,154	-	17,835	(186,000)	(1,108,064)	1,107,925
합계	14,652,000	-	63,497	(4,470,760)	412,145	10,656,882

(2) 전기

(단위: 천원)

구분	기초	증감	영업활동 이자비용	재무활동 현금흐름	재무활동 비현금거래 (대체)	기말
유동성						
단기차입금	7,000,000	-	-	3,000,000	-	10,000,000
유동성장기차입금	1,083,117	-	-	(1,083,117)	1,083,117	1,083,117
유동성리스부채	1,831,053	-	123,547	(1,403,788)	633,917	1,184,729
소계	9,914,170	-	123,547	513,095	1,717,034	12,267,846
비유동성						
장기차입금	4,795,454			(2,900,000)	(1,083,117)	812,337

구분	기초	증감	영업활동 이자비용	재무활동 현금흐름	재무활동 비현금거래 (대체)	기말
비유동성리스부채	2,555,007	-	(229,214)	-	(1,430,255)	895,538
임대보증금	733,374	1,000	2,905	(61,000)	-	676,279
소계	8,083,835	1,000	(226,309)	(2,961,000)	(2,513,372)	2,384,154
합계	17,998,005	1,000	(102,762)	(2,447,905)	(796,338)	14,652,000

34. 우발상황과 약정사항

34.1. 당기말 현재 금융기관과의 주요 약정사항은 다음과 같습니다.

(단위: 천원)

제공자	보증 및 약정내용	한도액	실행액
하나은행	외상매출채권담보대출 (*3)	1,000,000	-
신한은행	기업일반자금대출 (*1,2)	812,337	812,337
	외상매출채권담보대출(*2,3)	3,000,000	147,906
우리은행	기업일반자금대출 (*1)	3,000,000	3,000,000
	기업일반자금대출 (*1,2)	5,000,000	5,000,000
합계		12,812,337	8,960,243

(*1) 유형자산을 담보로 제공하고 있습니다(주석 11참조).

(*2) 지배기업의 대표이사로부터 지급보증을 제공받고 있습니다.

(*3) 지배기업은 금융기관과 외상매출채권에 대하여 구매카드발행약정을 체결하고 있는 바, 당기말 현재 약정한도는 하나은행 6,000,000천원(발행잔액 566,160천원)과 신한은행 15,000,000천원(발행잔액 972,629천원)입니다.

34.2. 당기말 현재 계류중인 소송사건은 지배회사가 원고로 제소한 2건(소송가액 : 262백만원)이 있습니다. 당 연결기업의 경영진은 동 소송의 결과가 연결기업의 연결 재무제표에 중요한 영향을 미치지 아니할 것으로 판단하고 있습니다.

34.3 연결기업은 직접판매와 관련하여 방문판매용 재고자산(위탁재고)의 회수를 보증하기 위해 매월 지급하는 판매수수료 금액의 10%를 예수하고 재해보증금으로 계상하고 있습니다. 예수금액은 원칙적으로 적립한도가 없으나, 일정 지급에 대해서는

5백만원 내지 30백만원의 적립한도를 정하고 있으며, 동 적립금에 대하여는 69백만원(이자율: 2.5%, 전기 82백만원)의 이자비용을 계상하였습니다. 또한 이와 관련하여 당기말 현재 연결기업이 예수하고 있는 금액은 3,657백만원(전기말: 3,811백만원)입니다.

34.4 당기말 현재 연결기업은 납품계약 등과 관련하여 서울보증보험(주)로부터 186백만원의 보증을 제공 받고 있습니다.

34.5 지배기업은 2021년 03월 29일자 이사회 결의에 의거하여 조방양행 주식회사와 토지, 건물의 일부를 총 3,610 백만원에 매각하는 계약을 체결하고 당기말 해당 자산(장부가액 : 3,326 백만원)을 소유권 이전하였습니다(주석 11,12참조).

35. 정부보조금

35.1 연결기업은 산업육성사업 및 미래과제사업 등과 관련하여 충남테크노파크로부터 정부보조금을 수령하였으며, 수령한 정부보조금을 해당사업에 대한 연구개발비용의 비용에 지출하고 있습니다.

35.2 당기말 현재 정부보조금과 관련하여 수행중인 사업과제는 다음과 같습니다.

(단위: 천원)

과제명	협약체결월	입금연도	당기입금액	총사업비		지원기간	정부기관
				현금	현물		
해양 생물자원을 이용한 고기능성 소재 개발 및 이를 적용한 시제품 개발	2021.05.01	2021	80,000	80,000	47,670	2021.05.01~2022.03.31	충남테크노파크, 서천군

35.3 당기와 전기 중 정부보조금 증감내역은 다음과 같습니다.

(1) 당기

(단위: 천원)

구분	내역	기초	증가				사용		과제종료(미사용)		당기말	
			민간부담금		정부출연금		현금	현물	현금	현물	현금	현물
			현금	현물	현금	현물						
선수금	정부 보조금	84,838	-	47,670	80,000	-	(55,909)	(47,670)	(84,838)	-	24,091	-

(2) 전기

(단위: 천원)

구분	내역	기초	증가	사용	전기말
선수금	정부 보조금	28,388	361,950	(305,500)	84,838

36. 특수관계자 거래

36.1 당기말 현재 연결기업과 특수관계에 있는 회사의 현황은 다음과 같습니다.

구분	회사명	소재지
관계기업	이노이브코리아(주)	한국
	(주)코리아나바이오	한국
	본비나	베트남
기타특수관계자	(주)스위치코퍼레이션	한국

36.2 연결기업은 특수관계자와 제품의 판매 등의 거래를 하고 있는 바, 당기와 전기 중 특수관계자와의 거래 내역은 다음과 같습니다.

(단위: 천원)

거래처	계정과목	당기	전기
관계기업			
(주)코리아나바이오	매출	21,218,978	20,973,347
	부재료매각	770,738	27,294
	수입임대료 외	82,618	80,569
기타특수관계자			
(주)스위치코퍼레이션	매입	46,620	76,020
	용역비 외	503,395	605,793

36.3 당기말과 전기말 현재 특수관계자에 대한 채권·채무내역은 다음과 같습니다.

(단위: 천원)

거래처	계정과목	당기말	전기말
관계기업			
(주)코리아나바이오	매출채권	3,180,344	4,186,276
	임대보증금	81,500	81,500
	미지급금	-	1,021,273
	선수금	-	480,000
이노이브코리아(주)	단기대여금	1,080,000	1,080,000
	(대손충당금)	(1,080,000)	(1,080,000)
	미수수익	33,865	33,865
	(대손충당금)	(33,865)	(33,865)
	미수금	200,500	200,500
	(대손충당금)	(200,500)	(200,500)
기타특수관계자			
(주)스위치코퍼레이션	미지급금등	2,406	33,052

36.4 당기와 전기 중 연결기업의 활동 계획 · 운영 · 통제에 대한 중요한 권한과 책임을 가진 이사 및 감사 등 주요 경영진 관련 종업원 급여는 다음과 같습니다.

(단위: 천원)

구분	당기	전기
급여	818,819	818,649
퇴직급여	168,236	167,736
합계	987,055	986,385

37. 재무제표 승인

연결기업의 주주총회 제출용 당기 연결재무제표는 2022년 2월 7일자로 지배기업의 이사회에서 사실상 확정되었으며, 2022년 3월 29일자 지배기업의 주주총회에서 최종 승인될 예정입니다.

4. 재무제표

재무상태표

제 34 기 2021.12.31 현재

제 33 기 2020.12.31 현재

제 32 기 2019.12.31 현재

(단위 : 원)

	제 34 기	제 33 기	제 32 기
자산			
유동자산	27,865,238,070	26,893,737,468	30,317,656,532
현금및현금성자산	6,909,705,561	3,892,568,909	5,391,580,965
단기금융상품	3,050,000,000	60,000,000	141,409,333
매출채권 및 기타금융자산	8,535,393,356	10,108,860,742	10,026,912,929
기타유동자산	688,525,592	1,066,758,085	891,283,596
재고자산	8,634,969,353	11,739,996,800	13,797,093,971
당기법인세자산	46,644,208	25,552,932	69,375,738
비유동자산	82,162,704,171	84,625,090,373	88,253,026,565
기타포괄손익-공정가치측정 금융자산	2,705,944,420	2,146,791,680	1,879,551,600
종속기업 및 관계기업에 대한 투자자산	18,083,589,563	14,151,452,764	12,852,326,418
유형자산	48,642,114,100	52,749,153,458	54,224,758,305
투자부동산	1,164,899,185	2,236,116,682	2,869,184,044
사용권자산	1,090,929,515	1,640,725,498	3,714,854,593
복구자산	180,147,029	335,374,305	
무형자산	2,445,958,998	2,587,115,670	2,593,321,309
기타비유동금융자산	3,147,639,709	3,595,793,224	5,441,828,389
기타비유동자산	4,701,481,652	4,675,543,511	4,677,201,907
이연법인세자산		507,023,581	
자산총계	110,027,942,241	111,518,827,841	118,570,683,097
부채			
유동부채	18,604,186,807	22,238,016,248	21,874,666,960

	제 34 기	제 33 기	제 32 기
매입채무 및 기타금융부채	7,174,313,860	8,312,071,409	10,096,880,717
단기차입금	8,000,000,000	10,000,000,000	7,000,000,000
유동성장기차입금	812,337,498	1,083,116,664	1,083,116,664
유동리스부채	594,254,356	968,854,246	1,574,288,625
유동성복구충당부채	293,447,925	18,051,144	
기타유동부채	1,729,833,168	1,854,241,996	2,120,380,954
당기법인세부채		1,680,789	
비유동부채	7,994,652,812	10,878,242,410	18,723,273,155
기타비유동금융부채	3,626,044,279	3,929,708,600	4,738,326,555
장기차입금		812,337,498	4,795,454,162
비유동리스부채	493,731,774	750,502,203	2,168,238,208
비유동성복구충당부채	135,030,274	492,630,054	
퇴직급여부채	3,686,063,315	4,869,494,329	7,002,527,336
기타비유동부채	1,234,465	23,569,726	11,112,022
이연법인세부채	52,548,705		7,614,872
부채총계	26,598,839,619	33,116,258,658	40,597,940,115
자본			
자본금	20,000,000,000	20,000,000,000	20,000,000,000
자본잉여금	41,713,502,252	41,713,502,252	41,713,502,252
기타자본구성요소	(8,324,096,001)	(8,324,096,001)	(8,324,096,001)
기타포괄손익누계액	1,858,200,311	160,570,163	(153,616,934)
이익잉여금(결손금)	28,181,496,060	24,852,592,769	24,736,953,665
자본총계	83,429,102,622	78,402,569,183	77,972,742,982
자본과부채총계	110,027,942,241	111,518,827,841	118,570,683,097

포괄손익계산서

제 34 기 2021.01.01 부터 2021.12.31 까지

제 33 기 2020.01.01 부터 2020.12.31 까지

제 32 기 2019.01.01 부터 2019.12.31 까지

(단위 : 원)

	제 34 기	제 33 기	제 32 기
수익(매출액)	70,392,619,685	73,428,075,257	104,498,899,185
매출원가	36,754,015,688	38,509,925,049	58,384,442,096
매출총이익	33,638,603,997	34,918,150,208	46,114,457,089
판매비와관리비	33,151,567,098	37,148,559,704	45,675,007,358
판매비와관리비	33,143,631,634	37,171,589,025	45,630,524,526
대손상각비(대손충당금환입)	7,935,464	(23,029,321)	44,482,832
영업이익(손실)	487,036,899	(2,230,409,496)	439,449,731
기타이익	1,424,706,011	1,177,811,073	1,033,157,132
기타손실	754,491,820	876,925,184	805,233,594
금융수익	116,903,748	79,969,836	178,187,574
금융원가	223,695,739	429,152,769	575,614,362
지분법손익	2,386,008,172	1,208,786,323	2,263,575,417
법인세비용차감전순이익(손실)	3,436,467,271	(1,069,920,217)	2,533,521,898
법인세비용	126,893,214	(644,605,609)	1,904,570,289
당기순이익(손실)	3,309,574,057	(425,314,608)	628,951,609
기타포괄손익	1,716,959,382	855,140,809	(594,745,300)
당기손익으로 재분류되지 않는 항목 (세후기타포괄손익)	403,997,731	794,358,439	(741,489,451)
확정급여제도의 재측정손익(세 후기타포괄손익)	19,052,153	543,985,403	(738,815,303)
기타포괄손익-공정가치 측정 금 융자산 평가손익(세후기타포괄손익)	436,139,137	208,447,262	(44,111,246)
지분법 이익잉여금	277,081	(3,031,691)	(8,153,884)
지분법 자본변동	(51,470,640)	44,957,465	49,590,982
당기손익으로 재분류될 수 있는 항 목(세후기타포괄손익)	1,312,961,651	60,782,370	146,744,151
지분법 자본변동	1,312,961,651	60,782,370	146,744,151
총포괄손익	5,026,533,439	429,826,201	34,206,309
주당이익			
기본주당이익(손실) (단위 : 원)	107	(14)	20
희석주당이익(손실) (단위 : 원)	107	(14)	20

자본변동표

제 34 기 2021.01.01 부터 2021.12.31 까지

제 33 기 2020.01.01 부터 2020.12.31 까지

제 32 기 2019.01.01 부터 2019.12.31 까지

(단위 : 원)

	자본					
	자본금	자본잉여금	기타자본구성요소	기타포괄손익누계액	이익잉여금	자본 합계
2019.01.01 (기초자본)	20,000,000,000	41,713,502,252	(8,324,096,001)	(305,840,821)	24,825,217,214	77,908,782,644
회계정책변경에 따른 증가(감소)					29,754,029	29,754,029
당기순이익(손실)					628,951,609	628,951,609
순확정급여부채의 재측정요소					(738,815,303)	(738,815,303)
기타포괄손익-공정가치 측정 금융자산 평가손익				(44,111,246)		(44,111,246)
지분법이익잉여금 변동					(8,153,884)	(8,153,884)
지분법자본변동				196,335,133		196,335,133
자본 증가(감소) 합계				152,223,887	(88,263,549)	63,960,338
2019.12.31 (기말자본)	20,000,000,000	41,713,502,252	(8,324,096,001)	(153,616,934)	24,736,953,665	77,972,742,982
2020.01.01 (기초자본)	20,000,000,000	41,713,502,252	(8,324,096,001)	(153,616,934)	24,736,953,665	77,972,742,982
회계정책변경에 따른 증가(감소)						
당기순이익(손실)					(425,314,608)	(425,314,608)
순확정급여부채의 재측정요소					543,985,403	543,985,403
기타포괄손익-공정가치 측정 금융자산 평가손익				208,447,262		208,447,262
지분법이익잉여금 변동					(3,031,691)	(3,031,691)
지분법자본변동				105,739,835		105,739,835
자본 증가(감소) 합계				314,187,097	115,639,104	429,826,201
2020.12.31 (기말자본)	20,000,000,000	41,713,502,252	(8,324,096,001)	160,570,163	24,852,592,769	78,402,569,183
2021.01.01 (기초자본)	20,000,000,000	41,713,502,252	(8,324,096,001)	160,570,163	24,852,592,769	78,402,569,183
회계정책변경에 따른 증가(감소)						
당기순이익(손실)					3,309,574,057	3,309,574,057
순확정급여부채의 재측정요소					19,052,153	19,052,153
기타포괄손익-공정가치 측정 금융자산 평가손익				436,139,137		436,139,137
지분법이익잉여금 변동					277,081	277,081
지분법자본변동				1,261,491,011		1,261,491,011
자본 증가(감소) 합계				1,697,630,148	3,328,903,291	5,026,533,439
2021.12.31 (기말자본)	20,000,000,000	41,713,502,252	(8,324,096,001)	1,858,200,311	28,181,496,060	83,429,102,622

현금흐름표

제 34 기 2021.01.01 부터 2021.12.31 까지

제 33 기 2020.01.01 부터 2020.12.31 까지

제 32 기 2019.01.01 부터 2019.12.31 까지

(단위 : 원)

	제 34 기	제 33 기	제 32 기
영업활동현금흐름	7,328,357,298	(113,608,949)	4,387,890,427
당기순이익(손실)	3,309,574,057	(425,314,608)	628,951,609
당기순이익조정을 위한 가감	2,557,438,583	5,124,527,431	7,416,341,308
영업활동으로인한자산·부채의변동	1,509,005,695	(4,614,246,239)	(1,560,453,724)
이자수취(영업)	40,477,685	44,286,675	88,524,398
이자지급(영업)	(168,463,906)	(266,989,982)	(443,924,999)
배당금수취(영업)	103,166,000	68,513,500	103,166,000
법인세납부	(22,840,816)	(44,385,726)	(1,844,714,165)
투자활동현금흐름	(59,559,092)	919,707,952	1,832,928,566
공정가치측정 금융자산의 처분	13,104,101	4,567,915	4,220,913
단기금융상품의 처분	1,010,000,000	91,643,330	1,096,744
단기대여금의 감소	4,025,775	13,275,376	141,747,670
유형자산의 처분	2,391,250,114	2,800,000	151,005,752
투자부동산의 처분	1,040,308,822		789,388,032
기타금융자산의 처분	878,796,000	2,286,360,500	2,865,879,211
리스채권의 회수		141,600,000	
장기대여금및수취채권의 처분		15,000,000	
단기금융상품의 취득	(4,000,000,000)	(10,233,997)	(1,048,389)
공정가치측정 금융자산의 취득	(13,710,000)	(4,985,000)	(4,505,000)
유형자산의 취득	(566,428,046)	(768,141,278)	(818,198,670)
무형자산의 취득	(403,342,858)	(475,304,168)	(833,652,297)
기타금융자산의 취득	(348,000,000)	(337,086,000)	(417,377,500)
기타투자자산의 취득	(65,563,000)	(39,788,726)	(45,627,900)
재무활동현금흐름	(4,251,103,348)	(2,295,934,298)	(5,269,634,223)
단기차입금의 증가		5,000,000,000	7,000,000,000
장기차입금의 증가			3,249,350,000
임대보증금의 증가		1,000,000	226,000,000
단기차입금의 상환	(2,000,000,000)	(2,000,000,000)	(9,129,083,289)
유동성 장기차입금의 상환	(1,083,116,664)	(1,083,116,664)	(1,770,479,174)
장기차입금의 상환		(2,900,000,000)	(2,499,500,000)
리스부채의 상환	(981,986,684)	(1,252,817,634)	(2,145,921,760)
임대보증금의 감소	(186,000,000)	(61,000,000)	(200,000,000)

	제 34 기	제 33 기	제 32 기
환율변동효과 반영전 현금및현금성자산의 순증가(감소)	3,017,694,858	(1,489,835,295)	951,184,770
기초현금및현금성자산	3,892,568,909	5,391,580,965	4,442,379,356
현금및현금성자산에 대한 환율변동효과	(558,206)	(9,176,761)	(1,983,161)
기말현금및현금성자산	6,909,705,561	3,892,568,909	5,391,580,965

5. 재무제표 주석

제 34(당) 기 2021년 01월 01일부터 2021년 12월 31일까지

제 33(전) 기 2020년 01월 01일부터 2020년 12월 31일까지

회사명 : 주식회사 코리아나화장품

1. 일반적인 사항

주식회사 코리아나화장품(이하 '당사')은 1988년 11월 15일에 설립되어 충청남도 천안시 성거읍 삼곡2길 6에 본사와 공장을, 경기도 수원시 영통구에 주사무소를 두고 화장품 제조 및 판매업을 영위하고 있으며, 1999년 12월에 한국거래소 코스닥시장에 상장하였습니다.

당사가 발행할 주식총수는 100백만주이고 1주당 금액은 500원입니다. 당기말 현재 당사의 발행주식 총수와 납입자본금은 각각 40백만주와 20,000백만원이며, 주주는 유학수 및 그 특수관계자(지분율 15.10%)와 기타주주로 구성되어 있습니다.

2. 재무제표 작성기준 및 중요한 회계정책

2.1 재무제표 작성기준

당사는 주식회사 등의 외부감사에 관한 법률 제 5 조 1 항 1 호에서 규정하고 있는 국제회계기준위원회의 국제회계기준을 채택하여 정한 회계처리기준인 한국채택국제회계기준에 따라 재무제표를 작성하였습니다. 또한, 당사의 재무제표는 금융상품 등 아래 회계정책에서 별도로 언급하고 있는 사항을 제외하고는 역사적원가를 기준으로 작성되었습니다.

당사의 재무제표는 기업회계기준서 제1027호 '별도재무제표'에 따른 별도재무제표입니다. 당사는 종속기업 및 관계기업에 대한 투자자산에 대해서 기업회계기준서 제1028호에 따른 지분법을 선택하여 회계처리 하였습니다.

2.2 제·개정된 기준서 및 해석서의 적용

당사는 2021년 1월 1일로 개시하는 회계기간부터 다음의 제·개정 기준서 및 해석서를 신규로 적용하였습니다.

2.2.1 기업회계기준서 제1116호 '리스' 개정 - 코로나19 관련 임차료 할인 등에 대한 실무적 간편법

실무적 간편법으로, 리스이용자는 코로나19의 직접적인 결과로 발생한 임차료 할인 등이 리스변경에 해당하는지 평가하지 않을 수 있습니다. 이러한 선택을 한 리스이용자는 임차료 할인 등으로 인한 리스료 변동을 그러한 변동이 리스변경이 아닐 경우에 이 기준서가 규정하는 방식과 일관되게 회계처리하여야 합니다. 해당 기준서의 개정이 재무제표에 미치는 중요한 영향은 없습니다.

2.2.2 기업회계기준서 제1109호 '금융상품', 제1039호 '금융상품: 인식과 측정', 제1107호 '금융상품: 공시', 제1104호 '보험계약' 및 제1116호 '리스' 개정 - 이자율지표 개혁(2단계 개정)

이자율지표 개혁과 관련하여 상각후원가로 측정되는 금융상품의 이자율지표 대체시 장부금액이 아닌 유효이자율을 조정하고, 위험회피관계에서 이자율지표 대체가 발생한 경우에도 중단없이 위험회피회계를 계속할 수 있도록 하는 등의 예외규정을 포함하고 있습니다. 해당 기준서의 개정이 재무제표에 미치는 중요한 영향은 없습니다.

2.3 당사가 적용하지 않은 제·개정 기준서

당사는 제정 또는 공표되었으나 2021년 1월 1일 이후 시작하는 회계연도에 시행일이 도래하지 않았고, 조기 적용하지 않은 제·개정 기준서는 다음과 같습니다.

2.3.1 기업회계기준서 제1116호 '리스' 개정 - 2021년 6월 30일 후에도 제공되는 코로나19 관련 임차료 할인 등

코로나19의 직접적인 결과로 발생한 임차료 할인 등이 리스변경에 해당하는지 평가하지 않을 수 있도록 하는 실무적 간편법의 적용대상이 2022년 6월 30일 이전에 지급하여야 할 리스료에 영향을 미치는 리스료 감면으로 확대되었습니다. 동 개정사항

은 2021년 4월 1일 이후 시작하는 회계연도부터 적용되며, 조기적용이 가능합니다. 당사는 동 개정으로 인해 재무제표에 중요한 영향은 없을 것으로 예상하고 있습니다.

2.3.2 기업회계기준서 제1103호 '사업결합' 개정 - 개념체계의 인용

사업결합 시 인식할 자산과 부채의 정의를 개정된 재무보고를 위한 개념체계를 참조하도록 개정되었으나, 기업회계기준서 제1037호 '충당부채, 우발부채 및 우발자산' 및 해석서 제2121호 '부담금'의 적용범위에 포함되는 부채 및 우발부채에 대해서는 해당 기준서를 적용하도록 예외를 추가하고, 우발자산이 취득일에 인식되지 않는다는 점을 명확히 하였습니다. 동 개정사항은 2022년 1월 1일 이후 시작하는 회계연도부터 적용되며, 조기적용이 허용됩니다. 당사는 동 개정으로 인해 재무제표에 중요한 영향은 없을 것으로 예상하고 있습니다.

2.3.3 기업회계기준서 제1016호 '유형자산' 개정 - 의도한 사용 전의 매각금액

기업이 자산을 의도한 방식으로 사용하기 전에 생산된 품목의 판매에서 발생하는 수익을 생산원가와 함께 당기손익으로 인식하도록 요구하며, 유형자산의 취득원가에서 차감하는 것을 금지하고 있습니다. 동 개정사항은 2022년 1월 1일 이후 시작하는 회계연도부터 적용되며, 조기적용이 허용됩니다. 당사는 동 개정으로 인한 재무제표의 영향을 검토 중에 있습니다.

2.3.4 기업회계기준서 제1037호 '충당부채, 우발부채 및 우발자산' 개정 - 손실부담

계약: 계약이행원가

손실부담계약을 식별할 때 계약이행원가의 범위를 계약 이행을 위한 증분원가와 계약 이행에 직접 관련되는 다른 원가의 배분이라는 점을 명확히 하였습니다. 동 개정사항은 2022년 1월 1일 이후 시작하는 회계연도부터 적용되며, 조기적용이 허용됩니다. 당사는 동 개정으로 인해 재무제표에 중요한 영향은 없을 것으로 예상하고 있습니다.

2.3.5 기업회계기준서 제1001호 '재무제표 표시' 개정 - 부채의 유동/비유동 분류

보고기간말 현재 존재하는 실질적인 권리에 따라 유동 또는 비유동으로 분류되며, 부채의 결제를 연기할 수 있는 권리의 행사가능성이나 경영진의 기대는 고려하지 않습니다. 또한, 부채의 결제에 자기지분상품의 이전도 포함되나, 복합금융상품에서 자기지분상품으로 결제하는 옵션이 지분상품의 정의를 충족하여 부채와 분리하여 인식된

경우는 제외됩니다. 동 개정사항은 2023년 1월 1일 이후 시작하는 회계연도부터 적용하며, 조기적용이 허용됩니다. 당사는 동 개정으로 인한 재무제표의 영향을 검토 중에 있습니다.

2.3.6 기업회계기준서 제1001호 '재무제표 표시' - '회계정책'의 공시

중요한 회계정책을 정의하고 공시하도록 하며, 중요성 개념을 적용하는 방법에 대한 지침을 제공하기 위하여 국제회계기준 실무서 2 '회계정책 공시'를 개정하였습니다. 동 개정 사항은 2023년 1월 1일 이후 최초로 시작하는 회계연도부터 적용되며 조기 적용이 허용됩니다. 당사는 동 개정으로 인한 재무제표의 영향을 검토 중에 있습니다

2.3.7 기업회계기준서 제1008호 '회계정책, 회계추정의 변경 및 오류' - '회계추정'의 정의

회계추정을 정의하고, 회계정책의 변경과 구별하는 방법을 명확히 하였습니다. 동 개정 사항은 2023년 1월 1일 이후 최초로 시작하는 회계연도부터 적용되며 조기적용이 허용됩니다. 당사는 동 개정으로 인해 재무제표에 중요한 영향은 없을 것으로 예상하고 있습니다.

2.3.8 기업회계기준서 제1012호 '법인세' - 단일거래에서 생기는 자산과 부채에 대한 이연법인세

자산 또는 부채가 최초로 인식되는 거래의 최초 인식 예외 요건에 거래시점 동일한 가산할 일시적차이와 차감할 일시적차이를 발생시키지 않는 거래라는 요건을 추가하였습니다. 동 개정사항은 2023년 1월 1일 이후 시작하는 회계연도부터 적용하며, 조기적용이 허용됩니다. 당사는 동 개정으로 인해 재무제표에 중요한 영향은 없을 것으로 예상하고 있습니다.

2.3.9 한국채택국제회계기준 연차개선 2018-2020

한국채택국제회계기준 연차개선 2018-2020은 2022년 1월 1일 이후 시작하는 회계연도부터 적용되며, 조기적용이 허용됩니다. 당사는 동 개정으로 인해 재무제표에 중요한 영향은 없을 것으로 예상하고 있습니다.

· 기업회계기준서 제1101호 '한국채택국제회계기준의 최초 채택': 최초채택기업인 종속기업

- 기업회계기준서 제1109호 '금융상품': 금융부채 제거 목적의 10% 테스트 관련 수수료
- 기업회계기준서 제1116호 '리스': 리스 인센티브
- 기업회계기준서 제1041호 '농림어업': 공정가치 측정

2.4 중요한 회계정책

2.4.1 유동성/비유동성 분류

당사는 자산과 부채를 유동/비유동으로 재무상태표에 구분하여 표시하고 있습니다.

자산은 다음의 경우에 유동자산으로 분류하고 있습니다.

- 정상영업주기 내에 실현될 것으로 예상되거나, 정상영업주기 내에 판매하거나 소비할 의도가 있다.
- 주로 단기매매 목적으로 보유하고 있다.
- 보고기간 후 12개월 이내에 실현될 것으로 예상한다.
- 현금이나 현금성자산으로서, 교환이나 부채 상환 목적으로의 사용에 대한 제한 기간이 보고기간 후 12개월 이상이 아니다.

그 밖의 모든 자산은 비유동자산으로 분류하고 있습니다.

부채는 다음의 경우에 유동부채로 분류하고 있습니다.

- 정상영업주기 내에 결제될 것으로 예상하고 있다.
- 주로 단기매매 목적으로 보유하고 있다.
- 보고기간 후 12개월 이내에 결제하기로 되어 있다.
- 보고기간 후 12개월 이상 부채의 결제를 연기할 수 있는 무조건의 권리를 가지고 있지 않다.

그 밖의 모든 부채는 비유동부채로 분류하고 있습니다.

한편, 이연법인세자산(부채)은 비유동자산(부채)으로 분류하고 있습니다

2.4.2 공정가치

공정가치로 측정되는 금융상품에 대한 공시는 다음의 주석에 설명되어 있습니다.

- 평가기법, 유의적 추정치 및 가정 - 주석 5,6
- 공정가치측정 서열체계의 양적 공시 - 주석 5
- 금융상품(상각후원가로 계상하는 상품 포함) - 주석 5

공정가치는 측정일에 시장참여자 사이의 정상거래에서 자산을 매도하면서 수취하거나 부채를 이전하면서 지급하게 될 가격입니다.

공정가치측정은 자산을 매도하거나 부채를 이전하는 거래가 다음 중 어느 하나의 시장에서 이루어지는 것으로 가정하고 있습니다.

- 자산이나 부채의 주된 시장
 - 자산이나 부채의 주된 시장이 없는 경우에는 가장 유리한 시장
- 당사는 상기의 주된(또는 가장 유리한) 시장에 접근할 수 있어야 합니다.

자산이나 부채의 공정가치는 시장참여자가 경제적으로 최선의 행동을 한다는 가정하에 시장참여자가 자산이나 부채의 가격을 결정할 때 사용하는 가정에 근거하여 측정하고 있습니다.

당사는 상황에 적합하며 관련된 관측가능한 투입변수의 사용을 최대화하고 관측가능하지 않은 투입변수의 사용을 최소화하면서 공정가치를 측정하는데 충분한 자료가 이용가능한 가치평가기법을 사용하고 있습니다.

재무제표에서 공정가치로 측정되거나 공시되는 모든 자산과 부채는 공정가치 측정에 유의적인 가장 낮은 수준의 투입변수에 근거하여 다음과 같은 공정가치 서열체계로 구분됩니다.

- 수준 1 : 동일한 자산이나 부채에 대한 접근가능한 활성시장의 (조정되지 않은) 공시가격
- 수준 2 : 공정가치측정에 유의적인 가장 낮은 수준의 투입변수가 직접적으로 또는 간접적으로 관측가능한 투입변수를 이용한 공정가치
- 수준 3 : 공정가치측정에 유의적인 가장 낮은 수준의 투입변수가 관측가능하지 않은 투입변수를 이용한 공정가치

재무제표에 반복적으로 공정가치로 측정되는 자산과 부채에 대하여 당사는 매 보고기간말 공정가치측정에 유의적인 가장 낮은 수준의 투입변수에 기초한 분류에 대한 재평가를 통해 서열체계의 수준 간의 이동이 있는지 판단합니다.

공정가치 공시 목적상 당사는 성격과 특성 및 위험에 근거하여 자산과 부채의 분류를 결정하고 공정가치 서열체계의 수준을 결정하고 있습니다.

2.4.3 외화환산

(1) 기능통화와 표시통화

당사는 재무제표에 포함되는 항목들을 영업활동이 이루어지는 주된 경제환경에서의 통화(이하 "기능통화")를 이용하여 측정하고 있습니다. 재무제표는 원화(KRW)로 표시하며, 당사의 기능통화와 표시통화는 원화(KRW)입니다.

(2) 외화거래와 보고기간말의 환산

당사의 재무제표 작성에 있어서 기능통화(원화) 외의 통화(외화)로 이루어진 거래는 거래일의 환율을 적용하여 기록하고 있습니다. 매 보고기간종료일에 화폐성 외화항목은 보고기간종료일의 마감환율로 환산하고 있습니다. 공정가치로 측정하는 비화폐성 외화항목은 공정가치가 결정된 날의 환율로 환산하고, 역사적원가로 측정하는 비화폐성항목은 거래일의 환율로 환산하고 있습니다.

화폐성항목의 결제시점에 생기는 외환차이(외환차손익)와, 해외사업장순투자 환산차이 또는 현금흐름위험회피로 지정된 금융부채에서 발생한 환산차이를 제외한 화폐성항목의 환산으로 인해 발생한 외환차이(외화환산손익)는 모두 당기손익으로 인식하고 있습니다. 비화폐성항목에서 발생한 손익을 기타포괄손익으로 인식하는 경우에는 그 손익에 포함된 환율변동효과도 기타포괄손익으로 인식하고, 당기손익으로 인식하는 경우에는 환율변동효과도 당기손익으로 인식하고 있습니다.

2.4.4 현금및현금성자산

재무상태표상의 현금 및 현금성자산은 보통예금과 소액현금 및 취득당시 만기가 3개월이내인 단기성 예금으로 구성되어 있습니다. 현금흐름표상의 현금 및 현금성자산은 이러한 현금 및 현금성자산을 의미합니다.

2.4.5 금융상품

금융상품은 거래당사자 어느 한 쪽에게는 금융자산이 생기게 하고 거래상대방에게 금융부채나 지분상품을 생기게 하는 모든 계약입니다.

(1) 금융자산

1) 인식 및 최초측정

유의적인 금융요소를 포함하지 않는 매출채권을 제외하고는, 최초 인식시점에 금융자산을 공정가치로 측정하며, 당기손익-공정가치 측정 금융자산이 아닌 경우에 해당 금융자산의 취득과 직접 관련되는 거래원가는 공정가치에 가산합니다. 유의적인 금융요소를 포함하지 않는 매출채권은 최초에 거래가격으로 측정합니다.

2) 분류 및 후속측정

① 분류

금융자산은 최초인식시점에 후속적으로 상각후원가로 측정되는 금융자산, 기타포괄손익-공정가치측정금융자산, 그리고 당기손익-공정가치측정금융자산으로 분류됩니다.

금융자산은 당사가 금융자산을 관리하는 사업모형을 변경하지 않는 한 최초 인식 후에 재분류되지 않으며, 이 경우 영향 받는 모든 금융자산은 사업모형의 변경 이후 첫 번째 보고기간의 첫 번째 날에 재분류됩니다.

금융자산이 다음 두가지 조건을 모두 만족하고, 당기손익-공정가치 측정항목으로 지정되지 않은 경우에 상각후원가로 측정합니다.

- 계약상 현금흐름을 수취하기 위해 보유하는 것이 목적인 사업모형하에서 보유합니다.

- 금융자산의 계약 조건에 따라 특정일에 원금과 원금잔액에 대한 이자지급만으로 구성되어 있는 현금흐름이 발생합니다.

채무상품이 다음 두 가지 조건을 충족하고 당기손익-공정가치 측정항목으로 지정되지 않은 경우에 기타포괄손익-공정가치로 측정합니다.

- 계약상 현금흐름의 수취와 금융자산의 매도 둘 다를 통해 목적을 이루는 사업모형 하에서 금융자산을 보유하고 있습니다.
- 금융자산의 계약 조건에 따라 특정일에 원리금 지급만으로 구성되어 있는 현금흐름이 발생합니다.

단기매매를 위해 보유하는 것이 아닌 지분상품의 최초 인식 시에 당사는 투자자산의 공정가치의 후속적인 변동을 기타포괄손익으로 표시하도록 선택할 수 있습니다. 다만 한번 선택하면 이를 취소할 수 없습니다. 이러한 선택은 투자 자산별로 이루어집니다.

상기에서 설명된 상각후원가나 기타포괄손익-공정가치로 측정되지 않는 모든 금융자산은 당기손익-공정가치로 측정됩니다. 이러한 금융자산은 모든 파생금융자산을 포함합니다. 최초 인식시점에 당사는 상각후원가나 기타포괄손익-당기손익으로 측정되는 금융자산을 당기손익-공정가치 측정항목으로 지정한다면 회계불일치를 제거하거나 유의적으로 줄이는 경우에는 해당 금융자산을 당기손익-공정가치 측정 항목으로 지정할 수 있습니다. 다만 한번 지정하면 이를 취소할 수 없습니다.

· 사업모형

당사는 사업이 관리되는 방식과 경영진에게 정보가 제공되는 방식을 가장 잘 반영하기 때문에 금융자산의 포트폴리오 수준에서 보유되는 사업모형의 목적을 평가합니다. 그러한 정보는 다음을 고려합니다.

- 포트폴리오에 대해 명시된 회계정책과 목적 및 실제 이러한 정책의 운영. 여기에는 계약상 이자수익의 획득, 특정 이자수익률 수준의 유지, 금융자산을 조달하는 부채의 듀레이션과 해당 금융자산의 듀레이션의 일치 및 자산의 매도를 통한 기대현금흐름의 유출 또는 실현하는 것에 중점을 둔 경영진의 전략을 포함함
- 사업모형에서 보유하는 금융자산의 성과를 평가하고, 그 평가내용을 주요 경영진에게 보고하는 방식
- 사업모형(그리고 사업모형에서 보유하는 금융자산)의 성과에 영향을 미치는 위험과 그 위험을 관리하는 방식
- 경영진에 대한 보상방식(예: 관리하는 자산의 공정가치에 기초하여 보상하는지 아니면 수취하는 계약상 현금흐름에 기초하여 보상하는지)
- 과거기간 금융자산의 매도의 빈도, 금액, 시기, 이유, 미래의 매도활동에 대한 예상

이러한 목적을 위해 제거요건을 충족하지 않는 거래에서 제3자에게 금융자산을 이전하는 거래는 매도로 간주되지 않습니다.

단기매매의 정의를 충족하거나 포트폴리오의 성과가 공정가치 기준으로 평가되는 금융자산 포트폴리오는 당기손익-공정가치로 측정됩니다.

· 계약상 현금흐름이 원금과 이자로만 이루어져 있는지에 대한 평가

원금은 금융자산의 최초 인식시점의 공정가치로 정의됩니다. 이자는 화폐의 시간가치에 대한 대가, 특정기간에 원금 잔액과 관련된 신용위험에 대한 대가, 그밖에 기본적인 대역위험과 원가에 대한 대가(예: 유동성위험과 운영 원가)뿐만 아니라 이윤으로 구성됩니다.

계약상 현금흐름이 원금과 이자에 대한 지급만으로 이루어져 있는지를 평가할 때, 당사는 해당 상품의 계약조건을 고려합니다. 금융자산이 계약상 현금흐름의 시기나 금액을 변경시키는 계약조건을 포함하고 있다면, 그 계약조건 때문에 해당 금융상품의 존속기간에 걸쳐 생길 수 있는 계약상 현금흐름이 원리금 지급만으로 구성되는지를 판단해야 합니다. 이를 평가할 때 당사는 다음을 고려합니다.

- 현금흐름의 금액이나 시기를 변경시키는 조건부 상황
- 변동 이자율 특성을 포함하여 계약상 액면 이자율을 조정하는 조항
- 중도상환특성과 만기연장특성
- 특정 자산으로부터 발생하는 현금흐름에 대한 당사의 청구권을 제한하는 계약조건 (예: 비소구특징)

중도상환금액이 실질적으로 미상환된 원금과 잔여원금에 대한 이자를 나타내고, 계약의 조기청산에 대한 합리적인 추가 보상을 포함하고 있다면, 조기상환특성은 특정일에 원금과 이자를 지급하는 조건과 일치합니다.

또한, 계약상 액면금액을 유의적으로 할인하거나 할증하여 취득한 금융자산에 대해서, 중도상환금액이 실질적으로 계약상 액면금액과 계약상 이자 발생액(그러나 미지급된)을 나타내며 (이 경우 계약의 조기 청산에 대한 합리적인 추가 보상이 포함될 수 있는), 중도상환특성이 금융자산의 최초 인식시점에 해당 특성의 공정가치가 경미한

경우에는 이러한 조건을 충족한다고 판단합니다.

② 후속측정과 손익

분류	후속측정
당기손익-공정가치 측정 금융자산	이러한 자산은 후속적으로 공정가치로 평가합니다. 이자 혹은 배당금 수익을 포함한 순손익은 당기손익으로 인식합니다.
상각후원가 측정 금융자산	이러한 자산은 후속적으로 유효이자율법을 사용하여 상각후원가로 측정합니다. 상각후원가는 손상차손에 의해 감소됩니다. 이자수익, 외화환산손익 및 손상차손은 당기손익으로 인식합니다. 제거에서 발생하는 손익은 당기손익으로 인식합니다.
기타포괄손익-공정가치 측정 채무상품	이러한 자산은 후속적으로 공정가치로 측정합니다. 이자수익은 유효이자율법을 사용하여 계산되고, 외화환산손익과 손상차손은 당기손익으로 인식합니다. 기타 손익은 기타포괄손익으로 인식합니다. 제거시의 손익은 기타포괄손익누계액에서 당기손익으로 재분류 합니다.
기타포괄손익-공정가치 측정 지분상품	이러한 자산은 후속적으로 공정가치로 측정합니다. 배당금은 명확하게 투자원가의 회수를 나타내지 않는다면 당기손익으로 인식합니다. 다른 순손익은 기타포괄손익으로 인식하고 당기손익으로 절대 재분류하지 않습니다.

3) 손상

① 금융자산과 계약자산

당사는 다음 자산의 기대신용손실에 대해 손실충당금을 인식합니다.

- 상각후원가로 측정하는 금융자산
- 기타포괄손익-공정가치로 측정하는 채무상품
- 기업회계기준서 제1115호에서 정의된 계약자산

당사는 12개월 기대신용손실로 측정되는 다음의 금융자산을 제외하고는 전체기간 기대신용손실에 해당하는 금액으로 손실충당금을 측정합니다.

- 보고기간말에 신용이 위험이 낮다고 결정된 채무증권

- 최초 인식 이후 신용위험(즉, 금융자산의 기대존속기간동안에 걸쳐 발생할 채무불이행 위험)이 유의적으로 증가하지 않은 기타 채무증권과 은행예금

매출채권과 계약자산에 대한 손실충당금은 항상 전체기간 기대신용손실에 해당하는 금액으로 측정됩니다.

금융자산의 신용위험이 최초 인식 이후 유의적으로 증가했는지를 판단할 때와 기대신용손실을 추정할 때, 당사는 과도한 원가나 노력 없이 이용할 수 있고 합리적이고 뒷받침될 수 있는 정보를 고려합니다. 여기에는 미래지향적인 정보를 포함하여 당사의 과거 경험과 알려진 신용평가에 근거한 질적, 양적인 정보 및 분석이 포함됩니다. 당사는 금융자산의 신용위험은 연체일수가 30일을 초과하는 경우에 유의적으로 증가한다고 가정합니다.

당사는 다음과 같은 경우 금융자산에 채무불이행이 발생했다고 고려합니다.

- 채무자가 당사가 소구활동을 하지 않으면, 당사에게 신용의무를 완전하게 이행하지 않을 것 같은 경우
- 금융자산의 연체일수가 3개월을 초과한 경우

전체기간 기대신용손실은 금융상품의 기대존속기간에 발생할 수 있는 모든 채무불이행 사건에 따른 기대신용손실입니다. 12개월 기대신용손실은 보고기간 말 이후 12개월 이내(또는 금융상품의 기대존속기간이 12개월 보다 적은 경우 더 짧은 기간)에 발생 가능한 금융상품의 채무불이행 사건으로 인한 기대신용손실을 나타내는 전체기간 기대신용손실의 일부입니다.

기대신용손실을 측정할 때 고려하는 가장 긴 기간은 당사가 신용위험에 노출되는 최장 계약기간입니다.

② 기대신용손실의 측정

기대신용손실은 신용손실의 확률가중추정치입니다. 신용손실은 모든 현금부족액(즉, 계약에 따라 지급받기로 한 모든 계약상 현금흐름과 수취할 것으로 예상하는 모든 계약상 현금흐름의 차이)의 현재가치로 측정됩니다. 기대신용손실은 해당 금융자산의 유효이자율로 할인됩니다.

③ 신용이 손상된 금융자산

매 보고기간말에, 당사는 상각후원가로 측정되는 금융자산과 기타포괄손익-공정가치로 측정되는 채무증권의 신용이 손상되었는지 평가합니다. 금융자산의 추정미래현금흐름에 악영향을 미치는 하나 이상의 사건이 발생한 경우에 해당 금융자산은 신용이 손상된 것입니다.

금융자산의 신용이 손상된 증거는 다음과 같은 관측 가능한 정보를 포함합니다.

- 발행자나 차입자의 유의적인 재무적 어려움
- 채무불이행이나 3개월 초과 연체와 같은 계약 위반
- 차입자의 재무적 어려움에 관련된 경제적이나 계약상 이유로 당초 차입조건의 불가피한 완화
- 차입자의 파산가능성이 높아지거나 그 밖의 재무구조조정 가능성이 높아짐
- 재무적 어려움으로 인해 해당 금융자산에 대한 활성시장 소멸

④ 재무상태표 상 신용손실충당금의 표시

상각후원가로 측정하는 금융자산에 대한 손실충당금은 해당 자산의 장부금액에서 차감합니다.

기타포괄손익-공정가치로 측정하는 채무상품의 손실충당금은 당기손익에 인식되고 공정가치평가손실로 기타포괄손익에 인식되었을 금액을 감소시킵니다.

⑤ 제각

금융자산의 계약상 현금흐름 전체 또는 일부의 회수에 대한 합리적인 기대가 없는 경우 해당 자산을 제거합니다. 당사는 고객에 대해 회수에 대한 합리적인 기대가 있는지를 평가하여 제각의 시기와 금액을 개별적으로 평가합니다. 당사는 제각한 금액이 유의적으로 회수할 것이라는 기대를 갖고 있지 않습니다. 그러나 제각된 금융자산은 당사의 만기가 된 금액의 회수 절차에 따라 회수활동의 대상이 될 수 있습니다.

4) 제거

당사는 금융자산의 현금흐름에 대한 계약상 권리가 소멸한 경우, 금융자산의 현금흐름을 수취할 계약상 권리를 양도하고 이전된 금융자산의 소유에 따른 위험과 보상의 대부분을 실질적으로 이전한 경우, 또는 당사가 소유에 따른 위험과 보상의 대부분을 보유 또는 이전하지 아니하고 금융자산을 통제하고 있지 않은 경우에 금융자산을 제

거합니다.

당사가 재무상태표에 인식된 자산을 이전하는 거래를 하였지만, 이전되는 자산의 소유에 따른 대부분의 위험과 보상을 보유하고 있는 경우에는 이전된 자산을 제거하지 않습니다.

(2) 금융부채

당사는 계약상 내용의 실질과 금융부채의 정의에 따라 금융부채를 당기손익인식금융부채와 기타금융부채로 분류하고 계약의 당사자가 되는 때에 재무상태표에 인식하고 있습니다.

1) 당기손익인식금융부채

금융부채는 단기매매항목으로 분류되거나, 파생상품인 경우, 혹은 최초 인식시점에 당기손익인식항목으로 지정되는 경우에 당기손익인식항목으로 분류합니다.

당기손익인식금융부채는 최초인식 후 공정가치로 측정하며, 공정가치의 변동은 당기손익으로 인식하고 있습니다. 한편, 최초 인식시점에 발행과 관련하여 발생한 거래비용은 발생 즉시 당기손익으로 인식하고 있습니다.

2) 기타금융부채

당기손익인식금융부채로 분류되지 않은 비파생금융부채는 기타금융부채로 분류하고 있습니다. 기타금융부채는 최초 인식시 발행과 직접 관련되는 거래원가를 차감한 공정가치로 측정하고 있습니다. 후속적으로 기타금융부채는 유효이자율법을 적용하여 상각후원가로 측정되며, 이자비용은 유효이자율법을 적용하여 인식합니다.

3) 금융부채의 제거

당사는 금융부채의 계약상 의무가 이행, 취소 또는 만료된 경우에만 금융부채를 제거합니다. 당사는 금융부채의 계약조건이 변경되어 현금흐름이 실질적으로 달라진 경우 기존 부채를 제거하고 새로운 계약에 근거하여 새로운 금융부채를 공정가치로 인식합니다.

금융부채의 제거 시에, 장부금액과 지급한 대가(양도한 비현금자산이나 부담한 부채를 포함)의 차액은 당기손익으로 인식합니다.

(3) 금융자산과 금융부채의 상계

당사는 당사가 인식한 자산과 부채에 대해 법적으로 집행가능한 상계권리를 현재 갖고 있고, 차액으로 결제하거나, 자산을 실현하는 동시에 부채를 결제할 의도가 있는 경우에만 금융자산과 금융부채를 상계하고 재무상태표에 순액으로 표시합니다.

2.4.6 종속기업 및 관계기업투자

당사는 종속기업 및 관계기업투자에 대하여 지분법을 적용하여 회계처리하고 있습니다. 종속기업 및 관계기업투자는 최초 취득원가로 인식되며, 취득일 이후 종속기업 및 관계기업의 순자산변동액 중 당사의 지분 해당액을 인식하기 위하여 장부금액을 가감하고 있습니다. 종속기업 및 관계기업과 관련된 영업권은 해당 투자자산의 장부금액에 포함되며 상각 또는 별도의 손상검사를 수행하지 아니하고 있습니다.

종속기업 및 관계기업의 영업에 따른 손익 중 당사의 지분 해당분은 당기손익에 직접 반영되며 기타포괄손익의 변동은 당사의 기타포괄손익의 일부로 표시하고 있습니다. 종속기업 및 관계기업의 자본에 직접 반영된 변동이 있는 경우 당사의 지분해당분은 자본변동표에 반영하고 있습니다. 당사와 종속기업 및 관계기업간 거래에 따른 미실현손익은 당사의 지분 해당분 만큼 제거하고 있습니다.

종속기업 및 관계기업에 대한 이익은 세효과 및 종속기업 및 관계기업의 종속기업 비지배지분을 차감한 후의 당사 지분에 해당하는 부분을 포괄손익계산서에 영업손익에 표시하고 있습니다.

종속기업 및 관계기업의 보고기간은 당사의 보고기간과 동일하며 당사와 동일한 회계정책의 적용을 위해 필요한 경우 재무제표를 조정하고 있습니다.

지분법을 적용한 이후, 당사는 종속기업 및 관계기업투자에 대하여 추가적인 손상차손을 인식할 필요가 있는지 결정합니다. 당사는 매 보고기간말에 종속기업 및 관계기업투자가 손상된 객관적인 증거가 있는지 판단하고, 그러한 객관적인 증거가 있는 경우 종속기업 및 관계기업투자의 회수가능액과 장부금액과의 차이를 손상차손으로 하여 '지분법손익'의 계정으로 포괄손익계산서에 인식하고 있습니다.

당사는 종속기업 및 관계기업에 대하여 지배력 또는 유의적인 영향력을 상실한 때에

종전 종속기업 및 관계기업에 대한 잔여 보유 지분이 있다면 그 잔여 지분을 공정가치로 측정하고 있으며, 유의적인 영향력 및 지배력을 상실한 때의 종속기업 및 관계기업의 장부금액과 잔여지분의 공정가치 및 처분대가와의 차이는 당기손익으로 반영하고 있습니다.

2.4.7 유형자산

유형자산은 최초에 원가로 측정하여 인식하고 있으며, 유형자산의 원가에는 경영진이 의도하는 방식으로 자산을 가동하는데 필요한 장소와 상태에 이르게 하는데 직접 관련되는 원가와 자산을 해체, 제거하거나 부지를 복구하는데 소요될 것으로 추정되는 원가가 포함됩니다.

토지와 건설중인자산은 최초 인식 후에 원가에서 손상차손누계액을 차감한 잔액을, 이외의 유형자산은 취득원가에서 감가상각누계액과 손상차손누계액을 차감한 금액을 장부금액으로 하고 있습니다.

유형자산의 일부를 대체할 때 발생하는 원가는 해당 자산으로부터 발생하는 미래 경제적 효익이 당사에 유입될 가능성이 높으며 그 원가를 신뢰성 있게 측정할 수 있는 경우에 자산의 장부금액에 포함하거나 적절한 경우 별도의 자산으로 인식하고 있습니다. 이 때 대체된 부분의 장부금액은 제거하고 있습니다. 그 외의 일상적인 수선·유지와 관련하여 발생하는 원가는 발생시점에 당기손익으로 인식하고 있습니다.

유형자산 중 토지는 감가상각을 하지 않으며, 그 외 유형자산은 자산의 취득원가에서 잔존가치를 차감한 금액에 대하여 아래의 추정내용연수에 따라 해당 자산에 내재되어 있는 미래 경제적 효익의 예상 소비 형태를 가장 잘 반영한 정액법으로 상각하고 있습니다.

과목	내용연수
건물	15 - 50년
건물부속설비	15 - 40년
구축물	15 - 40년
기계장치	8년
차량운반구	5년

과목	내용연수
광고시설물	5년
공기구비품	5년

유형자산의 제거로 인하여 발생하는 손익은 순매각금액과 장부금액의 차이로 결정되고 당기손익으로 인식합니다.

당사는 매 회계연도 말에 자산의 잔존가치와 내용연수 및 감가상각방법을 재검토하고 재검토 결과 추정치가 종전 추정치와 다르다면 그 차이는 회계추정의 변경으로 처리하고 있습니다.

2.4.8 차입원가

당사는 적격자산의 취득, 건설 또는 제조와 직접 관련된 차입원가는 당해 자산 원가의 일부로 자본화하고 있으며, 기타차입원가는 발생기간에 비용으로 인식하고 있습니다. 적격자산이란 의도된 용도로 사용하거나 판매가능한 상태가 될 때까지 상당한 기간을 필요로 하는 자산을 말하며, 금융자산과 단기간 내에 제조되거나 다른 방법으로 생산되는 재고자산은 적격자산에 해당되지 아니하며, 취득시점에 의도된 용도로 사용할 수 있거나 판매가능한 상태에 있는 자산인 경우에도 적격자산에 해당되지 아니합니다.

적격자산을 취득하기 위한 목적으로 특정하여 차입한 자금에 한하여, 회계기간 동안 그 차입금으로부터 실제 발생한 차입원가에서 당해 차입금의 일시적 운용에서 생긴 투자수익을 차감한 금액을 자본화가능차입원가로 결정하며, 일반적인 목적으로 자금을 차입하고 이를 적격자산의 취득을 위해 사용하는 경우에 한하여 당해 자산 관련 지출액에 자본화이자율을 적용하는 방식으로 자본화가능차입원가를 결정하고 있습니다. 자본화이자율은 회계기간동안 차입한 자금(적격자산을 취득하기 위해 특정 목적으로 차입한 자금 제외)으로부터 발생된 차입원가를 가중평균하여 산정하고 있습니다. 회계기간 동안 자본화한 차입원가는 당해 기간동안 실제 발생한 차입원가를 초과할 수 없습니다.

2.4.9 투자부동산

임대목적 또는 투자차익을 목적으로 보유하고 있는 부동산은 투자부동산으로 분류됩니다. 투자부동산은 취득시 발생한 거래원가를 포함하여 최초 인식시점에 원가로 측정되며, 최초 인식 후에 원가에서 감가상각누계액과 손상차손누계액을 차감한 금액을 장부금액으로 표시하고 있습니다. 투자부동산 중 토지를 제외한 투자부동산은 추정 경제적 내용연수(30년 ~ 50년)에 따라 정액법으로 상각됩니다.

2.4.10 리스

당사는 계약에서 대가와 교환하여, 식별되는 자산의 사용 통제권을 일정기간 이전하게 하는지를 고려하여 계약의 약정시점에, 계약자체가 리스인지, 계약이 리스를 포함하는지를 판단하고 있습니다.

(1) 리스이용자로서의 회계처리

당사는 단기리스와 소액 기초자산 리스를 제외한 모든 리스에 대하여 하나의 인식과 측정접근법을 적용하고 있습니다. 당사는 리스로 지급의무를 나타내는 리스부채와 기초자산의 사용권을 나타내는 사용권자산을 인식하고 있습니다.

1) 사용권자산

당사는 리스개시일(즉, 기초자산이 사용가능한 시점)에 사용권자산을 인식하고 있습니다. 사용권자산은 원가로 측정하고, 후속측정 시 원가모형을 적용하고 있습니다. 원가모형을 적용하기 위하여 감가상각누계액과 손상차손누계액을 차감하고, 리스부채의 재측정에 따른 조정을 반영하고 있습니다. 사용권자산의 원가는 인식된 리스부채 금액, 최초 직접원가, 그리고 받은 리스 인센티브를 차감한 리스개시일이나 그 전에 지급한 리스료를 포함하고 있습니다. 사용권자산은 리스기간과 자산의 추정된 내용연수 중 짧은 기간에 걸쳐 정액기준으로 감가상각하고 있습니다.

다만, 리스기간 종료시점에 당사에 기초자산의 소유권이 이전되는 경우나 사용권자산의 원가에 당사가 매수선택권을 행사할 것임이 반영되는 경우, 감가상각은 자산의 기초자산의 추정된 내용연수를 사용하여 계산됩니다.

사용권자산도 손상의 대상이 되며 주식 2.2.13 비금융자산의 손상에 대한 회계정책에서 설명하고 있습니다.

2) 리스부채

리스 개시일에, 당사는 리스기간에 걸쳐 지급될 리스료의 현재가치로 리스부채를 측정하고 있습니다. 리스료는 고정리스료(실질적인 고정리스료를 포함하고, 받을 리스 인센티브는 차감), 지수나 요율에 따라 달라지는 변동리스료 및 잔존가치보증에 따라 지급될 것으로 예상되는 금액으로 구성됩니다. 리스료는 또한 당사가 매수선택권을 행사할 것이 상당히 확실한 경우에 그 매수선택권의 행사가격과 리스기간이 당사의 종료선택권 행사를 반영하는 경우에 그 리스를 종료하기 위하여 부담하는 금액을 포함하고 있습니다. 지수나 요율에 따라 달라지는 변동리스료가 아닌 변동리스료는 (재고자산을 생산하는데 발생된 것이 아니라면) 리스료 발생을 유발하는 사건 또는 조건이 발생한 기간의 비용으로 인식하고 있습니다.

당사는 리스료의 현재가치를 계산할 때, 리스의 내재이자율을 쉽게 산정할 수 없기 때문에 리스개시일의 증분차입이자율을 사용하고 있습니다. 리스개시일 이후 리스부채 금액은 이자를 반영하여 증가하고 지급한 리스료를 반영하여 감소합니다. 또한, 리스부채의 장부금액은 리스기간의 변경, 리스료의 변경(예를 들어, 리스료를 산정할 때 사용한 지수나 요율의 변동으로 생기는 미래 리스료의 변동) 또는 기초자산을 매수하는 선택권 평가에 변동이 있는 경우 재측정하고 있습니다.

3) 소액 기초자산 리스

당사는 소액자산으로 간주되는 사무용품의 리스 등에 대해 소액 기초자산 리스에 대한 인식 면제 규정을 적용하고 있습니다. 소액 기초자산 리스에 대한 리스료는 리스기간에 걸쳐 정액기준으로 비용으로 인식하고 있습니다.

(2) 리스제공자로서의 회계처리

당사는 기초자산의 소유에 따른 위험과 보상의 대부분을 이전하지 않는 리스를 운용 리스로 분류하고 있습니다. 리스료 수익은 리스기간에 걸쳐 정액 기준으로 인식하며, 영업 성격에 따라 포괄손익계산서에서 매출 또는 기타수익에 포함됩니다. 운용리스 체결과정에서 부담하는 리스개설 직접원가는 기초자산의 장부금액에 더하고 리스료 수익과 같은 기준으로 리스기간에 걸쳐 비용으로 인식하고 있습니다.

한편, 당사는 전대리스로 제공하는 일부 부동산에 대한 리스분류를 기초자산이 아닌 사용권자산에 기초하여 평가하고 있습니다.

2.4.11 무형자산

당사는 개별적으로 취득한 무형자산은 취득원가로 계상하고 사업결합으로 취득하는 무형자산은 취득시점의 공정가치로 계상하며 최초취득 이후 상각누계액과 손상차손 누계액을 직접 차감하여 표시하고 있습니다. 한편 개발비를 제외한 내부적으로 창출된 무형자산은 발생시점에 비용항목으로 하여 당기손익에 반영하고 있습니다.

무형자산은 유한한 내용연수를 가진 무형자산과 비한정 내용연수를 가진 무형자산으로 구분되는 바 유한한 내용연수를 가진 무형자산은 해당 내용연수에 걸쳐 상각하고 손상징후가 파악되는 경우 손상여부를 검토하고 있습니다. 또한 내용연수와 상각방법은 적어도 매 회계연도말에 그 적정성을 검토하고 있으며 예상 사용기간의 변경이나 경제적효익의 예상소비형태 변화 등으로 인하여 변경이 필요한 경우에는 회계추정의 변경으로 회계처리하고 있습니다. 무형자산상각비는 해당 무형자산의 기능과 일관된 비용항목으로 하여 당기손익에 반영하고 있습니다.

한편 비한정 내용연수를 가진 무형자산은 상각하지 아니하되 매년 개별적으로 또는 현금창출단위에 포함하여 손상검사를 수행하고 있습니다. 또한 매년 해당 무형자산에 대하여 비한정 내용연수를 적용하는 것이 적절한지를 검토하고 적절하지 않은 경우 전진적인 방법으로 유한한 내용연수로 변경하고 있습니다.

당사는 무형자산 제거시 순매각금액과 장부금액의 차이로 인한 손익은 제거시점의 당기손익에 반영하고 있습니다.

당사의 무형자산 관련 회계정책을 요약하면 다음과 같습니다.

구분	산업재산권	소프트웨어	기타무형자산	회원권
내용연수	5년-10년	10년	5년	비한정
상각방법	정액법	정액법	정액법	상각대상이 아님
내부창출 또는 취득	취득	취득	취득	취득

2.4.12 재고자산

재고자산은 취득원가와 순실현가능가치 중 낮은 금액으로 측정하고 있습니다. 재고자산의 단위원가는 다음과 같이 결정하고 있으며 취득원가는 매입원가, 전환원가 및

재고자산을 현재의 장소에 이르게 하는데 발생한 기타 모든 원가를 포함하고 있습니다.

구분	평가방법
제품, 상품, 원료, 재료, 소모품	이동평균법
재공품	선입선출법
미착품	개별법

재고자산의 판매 시, 관련된 수익을 인식하는 기간에 재고자산의 장부금액을 매출원가로 인식하며, 재고자산을 순실현가능가치로 감액한 평가손실과 모든 감모손실은 감액이나 감모가 발생한 기간에 비용으로 인식하고 있습니다. 또한 재고자산의 순실현가능가치의 상승으로 인한 재고자산평가손실의 환입은 환입이 발생한 기간의 비용으로 인식된 재고자산의 매출원가에서 차감하고 있습니다.

2.4.13 비금융자산의 손상

당사는 매 보고기간말에 자산의 손상을 시사하는 징후가 존재하는지 검토하고 있습니다. 그러한 징후가 존재하는 경우 또는 매년 자산에 대한 손상검사가 요구되는 경우 당사는 자산의 회수가능액을 추정하고 있습니다. 자산의 회수가능액은 자산 또는 현금창출단위의 순공정가치와 사용가치 중 큰 금액이며 개별자산별로 결정하나 해당 개별자산의 현금유입이 다른 자산이나 자산집단의 현금유입과 거의 독립적으로 창출되지 않는 경우 해당 개별자산이 속한 현금창출단위별로 결정됩니다. 자산의 장부금액이 회수가능액을 초과하는 경우 자산은 손상된 것으로 보며 자산의 장부금액을 회수가능액으로 감소시키게 됩니다.

사용가치는 해당 자산의 기대 미래현금흐름의 추정치를 화폐의 시간가치와 해당 자산의 위험에 대한 시장의 평가를 반영한 세전할인율로 할인한 현재가치로 평가하고 있습니다. 순공정가치는 최근거래가격을 고려하고 있습니다. 그러한 거래가 식별되지 않는 경우 적절한 평가모델을 사용하여 결정하고 있습니다. 이러한 계산에는 평가배수, 상장주식의 시가 또는 기타 공정가치 지표를 이용하고 있습니다.

당사는 개별자산이 배부된 각각의 현금흐름창출단위에 대하여 작성된 구체적인 재무

예산/예측을 기초로 손상금액을 계산하고 있습니다. 재무예산/예측은 일반적으로 5년간의 기간을 다루며 더 긴 기간에 대해서는 장기성장률을 계산하여 5년 이후의 기간에 적용하고 있습니다.

손상차손은 손상된 자산의 기능과 일관된 비용항목으로 하여 당기손익에 반영하고 있습니다. 다만 재평가모형을 적용하는 자산으로서 이전에 인식한 재평가잉여금이 있는 경우에는 이전 재평가금액을 한도로 재평가잉여금과 상계하고 있습니다.

영업권을 제외한 자산에 대하여 매 보고기간말에 과거에 인식한 자산의 손상차손이 더 이상 존재하지 않거나 또는 감소하였다는 것을 시사하는 징후가 있는지 여부를 평가하며 그러한 징후가 있는 경우 회수가능액을 추정하고 있습니다. 과거에 인식한 영업권을 제외한 자산의 손상차손은 직전 손상차손의 인식시점 이후 해당 자산의 회수가능액을 결정하는데 사용된 추정치에 변화가 있는 경우에 한하여 손상차손을 인식하지 않았을 경우의 자산의 장부금액의 상각 후 잔액을 한도로 장부금액을 회수가능액으로 증가시키고 이러한 손상차손환입은 당기손익에 반영하고 있습니다.

다음의 자산에 대하여는 자산손상검사에 있어 각각의 기준이 추가적으로 적용되고 있습니다.

- 무형자산

당사는 비한정 내용연수를 가진 무형자산에 대하여 매 회계연도말과 손상징후가 발생하였을 때 개별 자산별 또는 현금창출단위별로 손상검사를 수행하고 있습니다.

2.4.14 종업원급여

(1) 단기종업원급여

종업원이 관련 근무용역을 제공한 회계기간의 말부터 12개월 이내에 결제될 단기종업원급여는 근무용역과 교환하여 지급이 예상되는 금액을 근무용역이 제공된 때에 당기손익으로 인식하고 있습니다. 단기종업원급여는 할인하지 않은 금액으로 측정하고 있습니다. 종업원이 과거 근무용역의 결과 당사가 지급해야 할 법적의무 또는 의제의무가 있고, 그 채무금액을 신뢰성있게 추정할 수 있다면 이익분배금 및 상여금으로 지급이 예상되는 금액을 부채로 인식하고 있습니다.

(2) 순확정급여부채

당사는 확정급여형 퇴직연금제도를 운영하고 있으며 일반적으로 확정급여제도는 연령, 근속연수나 급여수준 등의 요소에 의하여 종업원이 퇴직할 때 지급받을 퇴직연금 급여의 금액이 확정됩니다. 확정급여제도와 관련하여 재무상태표에 계상된 부채는 보고기간말 현재 확정급여채무의 현재가치에서 사외적립자산의 공정가치를 차감한 금액입니다. 확정급여채무는 매년 독립된 보험계리인에 의해 예측단위적립방식에 따라 산정되며, 확정급여채무의 현재가치는 그 지급시점과 만기가 유사한 우량회사채의 이자율로 기대미래현금유출액을 할인하여 산정됩니다. 한편, 순확정급여부채와 관련한 재측정요소는 기타포괄손익으로 인식됩니다.

제도개정, 축소 또는 정산이 발생하는 경우에는 과거근무원가 또는 정산으로 인한 손익은 당기손익으로 인식됩니다.

(3) 해고급여

당사가 통상적인 퇴직시점 이전에 종업원을 해고할 것을 현실적인 철회가능성이 없이 명시적으로 확약하거나, 당사가 종업원에게 명예퇴직에 대한 해고급여를 제안하고 종업원이 자발적으로 제안을 수락하는 경우 해고급여를 당기 손익으로 인식하고 있습니다. 종업원에게 자발적 명예퇴직을 제안하는 경우에는 제안을 수락할 것으로 기대되는 종업원의 수에 기초하여 해고급여를 측정하여 당기 손익으로 인식하고 있습니다.

2.4.15 충당부채

당사는 과거사건의 결과로 현재의무(법적의무 또는 의제의무)가 존재하고 당해 의무를 이행하기 위하여 경제적효익을 갖는 자원이 유출될 가능성이 높으며 당해 의무의 이행에 소요되는 금액을 신뢰성 있게 추정할 수 있는 경우에 충당부채를 인식하고 있습니다. 충당부채를 결제하기 위하여 필요한 지출액의 일부 또는 전부를 제3자가 변제할 것이 예상되는 경우 당사가 의무를 이행한다면 변제를 받을 것이 거의 확실하게 되는 때에 한하여 변제금액을 인식하고 별도의 자산으로 회계처리하고 있습니다. 충당부채와 관련하여 포괄손익계산서에 인식되는 비용은 제3자의 변제와 관련하여 인식한 금액과 상계하여 표시하고 있습니다.

화폐의 시간가치 효과가 중요한 경우 충당부채는 부채의 특유위험을 반영한 현행 세

전 이자율로 할인하고 있습니다. 충당부채를 현재가치로 평가하는 경우, 기간 경과에 따른 장부금액의 증가는 금융원가로 인식하고 있습니다.

2.4.16 자기주식

당사는 자기주식을 자본에서 차감하여 회계처리하고 있습니다. 자기주식의 취득, 매각, 발행 또는 취소에 따른 손익은 손익계산서에 반영하지 않으며 장부금액과 처분대가의 차이는 기타자본으로 회계처리하고 있습니다.

2.4.17 고객과의 계약에서 생기는 수익

당사는 고객과의 계약에서 재화나 용역의 통제가 고객에 이전되었을 때, 해당 재화나 용역의 대가로 받을 권리를 갖게 될 것으로 예상하는 대가를 반영하는 금액으로 수익을 인식합니다.

계약이 변동대가를 포함한 경우에 당사는 고객에 약속한 재화를 이전하고 그 대가로 받을 금액을 추정합니다. 변동대와 관련된 불확실성이 나중에 해소될 때, 이미 인식한 누적 수익 금액 중 유의적인 부분을 되돌리지(환원하지) 않을 가능성이 매우 높은 정도까지만 변동대가를 계약의 개시 시점에 추정하고 거래가격에 포함합니다.

특정 계약은 일정한 기간 이내에 재화를 반품할 권리를 고객에게 제공합니다. 당사는 반품되지 않을 재화의 추정방법으로 당사가 받을 권리를 갖게 될 대가를 더 잘 예측할 것으로 예상되는 기댓값을 사용합니다. 기업회계기준서 제1115호의 요구사항 중 변동대가 추정의 계약은 거래가격에 포함되는 변동대가(금액)를 결정하는 경우에도 적용됩니다. 당사는 반품이 예상되는 재화에 대해서는 수익으로 인식하지 않고 환불부채로 인식하며, 반품 재화에 대한 권리(와 이에 상응하는 매출원가 조정)를 환불자산으로 인식합니다.

당사는 계약을 개시할 때 고객에게 약속한 재화나 용역을 이전하는 시점과 고객이 그에 대한 대가를 지급하는 시점 간의 기간이 1년 이내일 것이라고 예상된다면 약속한 대가(금액)에 유의적인 금융요소의 영향을 반영하지 않습니다.

2.4.18 금융수익과 금융비용

금융수익은 투자로부터의 이자수익, 배당수익, 기타포괄손익-공정가치로 측정되는

채무상품 처분이익을 포함하고 있습니다. 이자수익은 기간의 경과에 따라 유효이자율법을 적용하여 당기손익으로 인식하며, 배당수익은 배당을 받을 권리가 확정되는 시점에 수익을 인식하고 있습니다.

금융비용은 차입금에 대한 이자비용, 충당부채의 상각액을 포함하고 있습니다. 차입금에 대한 이자비용은 유효이자율법을 적용하여 기간의 경과에 따라 당기손익으로 인식하고 있습니다.

2.4.19 법인세

법인세비용은 당기법인세와 이연법인세로 구성되어 있으며, 기타포괄손익이나 자본에 직접 인식되는 거래나 사건 또는 사업결합에서 발생하는 세액을 제외하고는 당기손익으로 인식하고 있습니다.

(1) 당기법인세

당기 및 과거기간의 당기법인세부채(자산)는 보고기간말까지 제정되었거나 실질적으로 제정된 세율(및 세법)을 사용하여 과세당국에 납부할(과세당국으로부터 환급받을) 것으로 예상되는 금액으로 측정하고 있습니다.

자본에 직접 반영되는 항목과 관련된 당기 법인세는 자본에 반영되며 포괄손익계산서에 반영되지 않고 있습니다. 경영진은 주기적으로 관련 세법 규정의 해석과 관련하여 법인세 환급액에 대한 회수가능성을 평가하여 필요한 경우 충당금을 설정하고 있습니다.

(2) 이연법인세

당사는 자산 및 부채의 재무보고 목적상 장부금액과 세무기준액의 차이인 일시적차이에 대하여 이연법인세자산과 이연법인세부채를 인식하고 있습니다.

당사는 다음의 경우를 제외하고 모든 가산할 일시적차이에 대하여 이연법인세부채를 인식하고 있습니다.

- 영업권을 최초로 인식할 때 이연법인세부채가 발생하는 경우
- 자산 또는 부채를 최초로 인식하는 거래로서 사업결합거래가 아니고 거래 당시 회계이익이나 과세소득에 영향을 미치지 아니하는 거래에서 이연법인세부채가 발생

하는 경우

- 종속기업, 관계기업 및 조인트벤처에 대한 투자지분과 관련한 가산할 일시적차이로서 동 일시적차이의 소멸시점을 통제할 수 있고 예측가능한 미래에 일시적차이가 소멸하지 않을 가능성이 높은 경우

또한 다음의 경우를 제외하고는 차감할 일시적차이, 미사용 세액공제와 세무상결손금이 사용될 수 있는 과세소득의 발생가능성이 높은 경우 이연법인세자산을 인식하고 있습니다.

- 자산 또는 부채를 최초로 인식하는 거래로서 사업결합거래가 아니고 거래 당시 회계이익이나 과세소득에 영향을 미치지 아니하는 거래에서 이연법인세자산이 발생하는 경우
- 종속기업, 관계기업 및 조인트벤처에 대한 투자지분과 관련한 차감할 일시적차이로서 동 일시적차이가 예측가능한 미래에 소멸할 가능성이 높지 않거나 동 일시적차이가 사용될 수 있는 과세소득이 발생할 가능성이 높지 않은 경우

이연법인세자산의 장부금액은 매 보고기간말에 검토하며 이연법인세자산의 일부 또는 전부에 대한 혜택이 사용되기에 충분한 과세소득이 발생할 가능성이 더 이상 높지 않다면 이연법인세자산의 장부금액을 감액시키고 있습니다. 또한 매 보고기간말마다 인식되지 않은 이연법인세자산에 대하여 재검토하여, 미래 과세소득에 의해 이연법인세자산이 회수될 가능성이 높아진 범위까지 과거 인식되지 않은 이연법인세자산을 인식하고 있습니다.

이연법인세자산 및 부채는 보고기간말까지 제정되었거나 실질적으로 제정된 세율(및 세법)에 근거하여 당해 자산이 실현되거나 부채가 결제될 회계기간에 적용될 것으로 기대되는 세율을 사용하여 측정하고 있습니다.

당기손익 이외로 인식되는 항목과 관련된 당기법인세와 이연법인세는 당기손익 이외의 항목으로 인식하고 있습니다. 이연법인세 항목은 해당 거래에 따라서 기타포괄손익으로 인식하거나 자본에 직접 반영하고 있습니다.

사업결합의 일부로 취득한 세무상 효익이 그 시점에 별도의 인식기준을 충족하지 못하였으나 취득일에 존재하는 사실과 상황에 대한 새로운 정보의 결과 측정기간 동안

인식된 경우에는 해당 이연법인세효익을 인식하고 있습니다. 인식된 취득 이연법인세효익은 취득과 관련된 영업권의 장부금액을 감소시키는데 적용되며 영업권의 장부금액이 영(0)인 경우에는 남아 있는 이연법인세효익을 당기손익으로 인식하고 있습니다.

이연법인세자산과 부채는 동일 과세당국이 부과하는 법인세이며, 당사가 인식된 금액을 상계할 수 있는 법적 권한을 가지고 있으며, 당기 법인세자산과 부채를 순액으로 결제할 의도가 있는 경우에만 상계하고 있습니다.

2.4.20 주당손익

당사는 보통주 기본주당손익과 희석주당손익을 계속영업손익과 당기순손익에 대하여 계산하고 포괄손익계산서에 표시하고 있습니다. 기본주당손익은 보통주에 귀속되는 당기순손익을 회계기간 동안에 유통된 보통주식수를 가중평균한 주식수로 나누어 계산하고 있습니다. 희석주당손익은 모든 희석효과가 있는 잠재적 보통주의 영향을 고려하여 보통주에 귀속되는 당기순손익 및 가중평균유통보통주식수를 조정하여 계산하고 있습니다.

2.5 중요한 회계 추정, 판단 및 가정

재무제표 작성에는 미래에 대한 가정 및 추정이 요구되며 경영진은 당사의 회계정책을 적용하기 위해 판단이 요구됩니다. 추정 및 가정은 지속적으로 평가되며, 과거 경험과 현재의 상황에 비추어 합리적으로 예측가능한 미래의 사건을 고려하여 이루어 집니다. 회계추정의 결과가 실제 결과와 동일한 경우는 드물 것이므로 중요한 조정을 유발할 수 있는 유의적인 위험을 내포하고 있습니다.

다음 회계연도에 자산 및 부채 장부금액의 조정에 영향을 미칠 수 있는 경영진 판단과 유의적 위험에 대한 추정 및 가정은 다음과 같습니다. 일부 항목에 대한 유의적인 판단 및 추정에 대한 추가적인 정보는 개별 주석에 포함되어 있습니다.

2.5.1 비금융자산의 손상

당사는 매 보고일에 모든 비금융자산에 대하여 손상징후의 존재 여부를 평가합니다. 비한정 내용연수의 무형자산에 대해서는 매년 또는 손상징후가 있는 경우에 손상검사를 수행합니다. 기타 비금융자산에 대해서는 장부금액이 회수가능하지 않을 것이

라는 징후가 있을 때 손상검사를 수행합니다. 사용가치를 계산하기 위하여 경영자는 해당 자산이나 현금창출단위로부터 발생하는 미래기대현금흐름을 추정하고 동 미래기대현금흐름의 현재가치를 계산하기 위한 적절한 할인율을 선택하여야 합니다.

2.5.2 법인세비용 및 이연법인세자산

당사의 과세소득에 대한 법인세는 세법 및 과세당국의 결정을 적용하여 산정되므로 최종 세효과를 산정하는데에는 불확실성이 존재합니다.

2.5.3 퇴직급여제도

확정급여채무의 현재가치는 보험수리적 평가방법을 통해 결정됩니다. 보험수리적 평가방법의 적용을 위해서는 다양한 가정을 세우는 것이 필요합니다. 이러한 가정의 설정은 할인율, 미래임금상승률, 사망률 및 미래연금상승률의 결정 등을 포함합니다. 평가방법의 복잡성과 기본 가정 및 장기적인 성격으로 인해 확정급여채무는 이러한 가정들에 따라 민감하게 변동됩니다. 모든 가정은 매 보고기간말마다 검토됩니다.

2.5.4 금융상품의 공정가치

활성시장이 없는 금융상품의 공정가치는 현금흐름할인법을 포함한 평가기법을 적용하여 산정하였습니다. 이러한 평가기법에 사용된 입력요소에 관측가능한 시장의 정보를 이용할 수 없는 경우 공정가치의 산정에 상당한 추정이 요구됩니다. 이러한 판단에는 유동성 위험, 신용 위험, 변동성 등에 대한 입력변수의 고려가 포함됩니다. 이러한 요소들에 대한 변화는 금융상품의 공정가치에 영향을 줄 수 있습니다.

2.5.5 수익인식

당사는 고객에게 제품 판매 후 고객이 반품할 것으로 예상되는 제품에 대하여 환불부채와 회수할 재화에 대한 권리를 인식하고 있습니다. 판매시점에 포트폴리오 수준에서 누적된 경험에 기초하여 기댓값 방법으로 반품율을 예측하고 있으며, 당사의 수익은 예측된 반품율의 변동에 영향을 받습니다.

2.5.6 리스

(1) 연장 및 종료선택권이 있는 계약의 리스기간 산정

리스기간을 산정할 때에 경영진은 연장선택권을 행사하거나 종료선택권을 행사하지 않을 경제적 유인이 생기게 하는 관련되는 사실 및 상황을 모두 고려합니다. 연장선

택권의 대상 기간(또는 종료선택권의 대상 기간)은 리스이용자가 연장선택권을 행사할 것(또는 행사하지 않을 것)이 상당히 확실한 경우에만 리스기간에 포함됩니다. 당사는 유의적인 원가나 사업중단 없이도 자산을 대체할 수 있는 경우 연장선택권은 리스부채에 포함하지 않습니다.

선택권이 실제로 행사되거나(행사되지 않거나) 당사가 선택권을 행사할(행사하지 않을) 의무를 부담하게 되는 경우에 리스기간을 다시 평가합니다. 리스이용자가 통제할 수 있는 범위에 있고 리스기간을 산정할 때에 영향을 미치는 유의적인 사건이 일어나거나 상황에 유의적인 변화가 있을 때에만 당사는 연장선택권을 행사할 것(또는 행사하지 않을 것)이 상당히 확실한지의 판단을 변경합니다.

(2) 증분차입이자율의 산정

당사는 리스의 내재이자율을 쉽게 산정할 수 없으므로, 리스부채를 측정하기 위해 증분차입이자율을 사용합니다. 증분차입이자율은 당사가 비슷한 경제적 환경에서 비슷한 기간에 걸쳐 비슷한 담보로 사용권자산과 가치가 비슷한 자산 획득에 필요한 자금을 차입한다면 지급해야 하는 이자율입니다. 따라서 증분차입이자율은 관측가능한 요율이 없거나(금융거래를 하지 않는 종속기업의 경우) 리스조건을 반영하기 위하여 조정되어야 하는 경우(예를 들어, 리스가 종속기업의 기능통화가 아닌 경우)에 측정이 요구되는 당사가 '지불해야 하는'사항을 반영합니다. 당사는 가능한 경우(시장이자율과 같은) 관측가능한 투입변수를 이용하여 증분 차입이자율을 측정하고(종속기업의 개별 신용등급과 같은) 특정 기업별 추정치를 작성해야 합니다.

3. 재무위험관리

3.1 재무위험관리요소

당사는 여러 활동으로 인하여 시장위험(환율변동위험, 이자율변동 위험), 신용위험 및 유동성 위험과 같은 다양한 금융 위험에 노출되어 있습니다. 당사의 재무위험관리는 주로 시장위험, 신용위험, 유동성 위험에 대해 안정적이고 지속적으로 경영성과를 창출할 수 있도록 지원하고 있습니다. 또한, 동시에 재무구조 개선 및 자금운영의 효율성 제고를 통해 금융비용을 절감함으로써 사업의 원가경쟁력 제고에 기여하는데 그 목적이 있습니다.

(1) 시장위험관리

1) 환율변동위험

당사는 수출입활동을 영위하고 있어 외환위험, 특히 주로 USD, CNY와 관련된 환율 변동위험에 노출되어 있습니다. 당기말과 전기말 현재 외화로 표시된 화폐성자산 및 화폐성부채의 장부금액은 다음과 같습니다.

(단위: 천원)

화폐단위	당기말		전기말	
	자산	부채	자산	부채
USD	404,927	-	365,935	43,605
SGD	-	-	-	1,379
JPY	100,364	52,202	25,005	10
CNY	614,461	7,823	1,401,385	-
합계	1,119,752	60,025	1,792,325	44,994

법인세차감전 손익에 영향을 미치는 환율효과는 기능통화에 대한 다른 통화들의 변동 효과 합계로 계산된 것입니다. 당기말과 전기말 현재 다른 모든 변수가 일정하고 해당 통화에 대한 원화의 환율 10% 변동시 환율변동이 법인세차감전 손익에 미치는 영향은 다음과 같습니다.

(단위: 천원)

구분	당기말		전기말	
	10%상승시	10%하락시	10%상승시	10%하락시
순이익 증가(감소)	105,973	(105,973)	174,733	(174,733)

2) 이자율 변동위험

당사의 이자율위험은 주로 차입금 등의 계약으로부터 발생하며 이자율 변동이 경영 활동 및 재무현황에 미치는 영향을 주기적으로 모니터링하고 있습니다. 당기말과 전기말 현재 다른 모든 변수가 일정하고 변동금리부 조건의 차입금 관련하여 차입이자율이 0.5% 변동시 법인세차감전순손익에 미치는 영향은 다음과 같습니다.

(단위: 천원)

구분	당기말		전기말	
	0.5%상승시	0.5%하락시	0.5%상승시	0.5%하락시
순이익 증가(감소)	(40,000)	40,000	(40,000)	40,000

(2) 신용위험관리

신용위험은 보유하고 있는 수취채권 및 거래처에 대한 신용위험뿐 아니라 현금및현금성자산, 은행 및 금융기관 예치금으로부터 발생하고 있습니다. 은행 및 금융기관의 경우, 독립적인 신용평가기관으로부터의 신용등급이 최소 A이상인 경우에 한하여 거래를 하고 있습니다. 거래처의 경우 고객의 재무상태, 과거경험 등 기타 요소들을 고려하여 신용을 평가하고, 평가 결과에 따라 담보를 제공받고 있습니다. 금융자산별 신용위험에 노출된 최대노출금액은 금융자산의 장부금액입니다.

(3) 유동성 위험관리

당사는 적정 유동성의 관리를 위해 주기적인 자금수지 예측, 조정을 통해 유동성위험을 관리하고 있습니다.

당기말과 전기말 현재 금융부채에 대하여 계약만기일까지의 잔여기간에 따라 만기별로 구분된 내역은 다음과 같습니다.

1) 당기말

(단위: 천원)

구분	장부금액	계약상 현금흐름	1년 이하	1년~2년	2년~3년	3년 초과
매입채무 및 기타금융부채(유동)	7,174,314	7,174,314	7,174,314	-	-	-
단기차입금	8,000,000	8,059,591	8,059,591	-	-	-
유동성장기차입금	812,337	820,776	820,776	-	-	-
유동성리스부채	594,254	601,468	601,468	-	-	-
기타금융부채(비유동)(*)	518,115	542,500	-	542,500	-	-
비유동성리스부채	493,732	514,685	-	265,354	163,310	86,021
합계	17,592,752	17,713,334	16,656,149	807,854	163,310	86,021

(*) 재해보증금은 만기분석에서 제외하였습니다.

2) 전기말

(단위: 천원)

구분	장부금액	계약상 현금흐름	1년 이하	1년~2년	2년~3년	3년 초과
매입채무 및 기타금융부채(유동)	8,312,071	8,312,071	8,312,071	-	-	-
단기차입금	10,000,000	10,058,690	10,058,690	-	-	-
유동성장기차입금	1,083,117	1,097,259	1,097,259	-	-	-
유동성리스부채	968,854	984,070	984,070	-	-	-
기타금융부채(비유동)(*)	686,280	728,500	-	377,500	351,000	-
장기차입금	812,337	838,078	17,303	820,775	-	-
비유동성리스부채	750,502	785,621	-	553,981	195,667	35,973
합계	22,613,161	22,804,289	20,469,393	1,752,256	546,667	35,973

(*) 재해보증금은 만기분석에서 제외하였습니다.

3.2 자본위험관리

당사는 건전한 자본구조의 유지를 통하여 주주이익을 극대화시키는 동시에 계속기업으로서 지속될 수 있도록 자본을 관리하고 있습니다. 당사의 자본구조는 총차입금에서 현금및현금성자산 등을 차감한 순부채와 자본으로 구성되어 있으며, 당사의 전반적인 자본위험 관리 정책은 전기와 동일합니다.

한편, 당기말과 전기말 현재 당사가 자본으로 관리하고 있는 항목의 내역은 다음과 같습니다.

(단위: 천원)

구분	당기말	전기말
부채(A)	26,598,840	33,116,259
자본(B)	83,429,103	78,402,569
예금(C)	9,959,706	3,952,569
차입금(D)	8,812,337	11,895,454
부채비율(A/B)	31.88%	42.24%
순차입금비율(D-C)/B	-1.38%	10.13%

3.3 COVID-19에 따른 영업위험요소

COVID-19의 확산으로 인하여 우리나라를 포함하여 전 세계는 COVID-19 장기화에 따른 경제활동위축 및 경기악화의 불확실성에 직면하고 있습니다. 특히, 당사의 영업 기반인 화장품 제조 및 판매업의 경우 생산활동과 대면영업활동에 지장을 초래하여 생산성 저하와 매출의 감소나 지연, 기존 채권의 회수 등에 부정적인 영향으로 향후 수익 창출 및 현금흐름과 관련된 불확실성이 확대되고 있습니다. 그러나 동 불확실성으로 인한 상황이 당사의 재무상태에 미칠 궁극적인 영향은 현재로서는 예측할 수 없으므로 당사의 당기 재무제표는 이로 인한 영향이 반영되어 있지 않습니다.

4. 영업부문 정보

4.1 전략적 의사결정을 수립하는 경영진이 당사의 영업부문을 결정하고 있습니다. 경영진은 부문에 배분될 자원에 대한 의사결정을 하고 부문의 성과를 평가하기 위하여 부문의 영업이익을 기준으로 검토하고 있습니다.

4.2 당사는 화장품 제조 및 판매 부문의 단일 영업부문으로 관리하고 있으며, 당기와 전기 중 지역별 매출액 정보는 다음과 같습니다.

(단위: 천원)

구분	화장품 제조 및 판매	
	당기	전기
국내	57,759,628	64,852,181
미주	115,108	66,969
아시아	12,069,267	8,022,597
기타	448,617	486,328
합계	70,392,620	73,428,075

4.3 매출액의 10% 이상을 차지하는 고객은 1개사이고 동 고객에 대한 매출액은 당기 21,219백만원(전기 20,973백만원)입니다.

5. 범주별 금융상품

5.1 당기말과 전기말 현재 범주별 금융상품 내역은 다음과 같습니다.

5.1.1 금융자산

(1) 당기말

(단위: 천원)

금융자산	상각후원가측정 금융자산	기타포괄손익- 공정가치측정 금융자산	합계	공정가치
현금및현금성자산	6,909,706	-	6,909,706	(*2)
단기금융상품(*1)	3,050,000	-	3,050,000	(*2)
매출채권 및 기타금융자산(유동)	8,535,393	-	8,535,393	(*2)
기타포괄손익-공정가치측정금융자산	-	2,705,944	2,705,944	2,705,944
기타금융자산(비유동)	3,147,640	-	3,147,640	(*2)
합계	21,642,739	2,705,944	24,348,683	(*2)

(*1) 단기금융상품 중 정기예금 50,000천원은 질권설정되어 있습니다.

(*2) 상각후원가측정 금융자산의 공정가치는 공시하지 않습니다.

(2) 전기말

(단위: 천원)

금융자산	상각후원가측정 금융자산	기타포괄손익- 공정가치측정 금융자산	합계	공정가치
현금및현금성자산	3,892,569	-	3,892,569	(*2)
단기금융상품(*1)	60,000	-	60,000	(*2)
매출채권 및 기타금융자산(유동)	10,108,861	-	10,108,861	(*2)
기타포괄손익-공정가치측정금융자산	-	2,146,792	2,146,792	2,146,792
기타금융자산(비유동)	3,595,793	-	3,595,793	(*2)
합계	17,657,223	2,146,792	19,804,015	(*2)

(*1) 단기금융상품 중 정기예금 50,000천원은 질권설정되어 있습니다.

(*2) 상각후원가측정 금융자산의 공정가치는 공시하지 않습니다.

5.1.2 금융부채

(1) 당기말

(단위: 천원)

금융부채	상각후원가측정 기타금융부채	공정가치
매입채무 및 기타금융부채(유동)	7,174,314	(*)
단기차입금	8,000,000	(*)
유동성장기차입금	812,337	(*)
유동성리스부채	594,254	(*)
기타금융부채(비유동)	3,626,044	(*)
비유동성리스부채	493,732	(*)
합계	20,700,681	

(*1) 상각후원가측정 기타금융부채의 공정가치는 공시하지 않습니다.

(2) 전기말

(단위: 천원)

금융부채	상각후원가측정 기타금융부채	공정가치
매입채무 및 기타금융부채(유동)	8,312,071	(*)
단기차입금	10,000,000	(*)
유동성장기차입금	1,083,117	(*)
유동성리스부채	968,854	(*)
기타금융부채(비유동)	3,929,709	(*)
장기차입금	812,337	(*)
비유동성리스부채	750,502	(*)
합계	25,856,590	

(*1) 상각후원가측정 기타금융부채의 공정가치는 공시하지 않습니다.

5.2 금융상품의 공정가치 서열체계에 따른 수준별 공시

당기말과 전기말 현재 공정가치로 측정 및 공시된 자산과 부채 현황은 다음과 같습니다.

(1) 당기말

(단위: 천원)

구분	수준 1	수준 2	수준 3	합계
기타포괄손익-공정가치측정금융자산	-	-	2,705,944	2,705,944

(2) 전기말

(단위: 천원)

구분	수준 1	수준 2	수준 3	합계
기타포괄손익-공정가치측정금융자산	-	-	2,146,792	2,146,792

5.3 당기와 전기의 금융상품 범주별 순손익 구분은 다음과 같습니다.

(단위: 천원)

구분	당기	전기
상각후원가측정금융자산		
이자수익	159,873	342,618
외화환산손익	17,331	(8,723)
외환차손익	230,457	45,390
대손충당금환입(대손상각비)	(26,271)	36,983
기타포괄손익-공정가치측정금융자산		
배당금수익	83,166	48,514
기타포괄손익-공정가치측정 금융자산 처분손실	(606)	(417)
상각후원가측정 기타금융부채		
이자비용	(316,005)	(480,827)
외화환산손익	548	2,013
외환차손익	276	(773)

6. 공정가치측정금융자산

6.1 당기와 전기 중 기타포괄손익-공정가치측정금융자산의 변동내역은 다음과 같습니다.

(단위: 천원)

구분	당기	전기
기초금액	2,146,792	1,879,552
취득	13,710	4,985
처분	(13,104)	(4,568)
처분손익	(606)	(417)
평가	559,152	267,240
기말금액	2,705,944	2,146,792

6.2 당기말과 전기말 현재 기타포괄손익-공정가치측정금융자산의 내역은 다음과 같습니다.

(1) 당기말

(단위: 천원, 주)

회사명	보유주식수(주)	지분율(%)	취득가액	장부금액
(주)에이씨피씨	277,220	16.76	1,386,100	2,705,944
(주)넥스젠바이오텍	137,160	1.62	418,580	-
합계			1,804,680	2,705,944

(2) 전기말

(단위: 천원, 주)

회사명	보유주식수(주)	지분율(%)	취득가액	장부금액
(주)에이씨피씨	277,220	16.76	1,386,100	2,146,792
(주)넥스젠바이오텍	137,160	1.62	418,580	-
합계			1,804,680	2,146,792

7. 매출채권 및 기타금융자산

7.1 당기말과 전기말 현재 매출채권 및 기타금융자산의 내역은 다음과 같습니다.

(단위: 천원)

구분	당기말			전기말		
	총액	대손충당금	순액	총액	대손충당금	순액
매출채권	10,122,931	(2,536,612)	7,586,319	11,444,703	(2,571,748)	8,872,955
기타금융자산(유동)						
미수금	1,631,292	(736,026)	895,266	1,813,066	(716,995)	1,096,071
미수수익	49,200	(33,865)	15,335	34,479	(33,865)	614
단기대여금	1,084,167	(1,084,167)	-	1,088,192	(1,088,192)	-
유동성리스채권	38,473	-	38,473	139,221	-	139,221
소계	2,803,132	(1,854,058)	949,074	3,074,958	(1,839,052)	1,235,906
매출채권 및 기타금융자산(유동) 합계	12,926,063	(4,390,670)	8,535,393	14,519,661	(4,410,800)	10,108,861
기타금융자산(비유동)						
보증금	23,452	-	23,452	28,498	-	28,498
임차보증금	3,100,478	(47,999)	3,052,479	3,505,120	(47,999)	3,457,121
장기대여금	123,278	(53,278)	70,000	123,278	(53,278)	70,000
비유동성리스채권	1,709	-	1,709	40,174	-	40,174
기타금융자산(비유동) 합계	3,248,917	(101,277)	3,147,640	3,697,070	(101,277)	3,595,793

7.2 당기와 전기 중 대손충당금의 변동내역은 다음과 같습니다.

(1) 당기

(단위: 천원)

구분	기초	대손상각비	환입	제각	기말
매출채권	2,571,748	74,622	(66,687)	(43,071)	2,536,612
미수금	716,995	44,699	(22,338)	(3,330)	736,026
미수수익	33,865	-	-	-	33,865
장·단기대여금	1,141,470	-	(4,025)	-	1,137,445
임차보증금	47,999	-	-	-	47,999
합계	4,512,077	119,321	(93,050)	(46,401)	4,491,947

(2) 전기

(단위: 천원)

구분	기초	대손상각비	환입	제각	기말
매출채권	2,678,249	87,782	(110,811)	(83,472)	2,571,748
미수금	727,234	7,109	(7,788)	(9,560)	716,995
미수수익	33,865	-	-	-	33,865
장·단기대여금	1,154,746	-	(13,276)	-	1,141,470
임차보증금	47,999	-	-	-	47,999
합계	4,642,093	94,891	(131,875)	(93,032)	4,512,077

손상된 채권에 대한 상각비 및 환입액은 포괄손익계산서상 판매비와관리비(주석 26 참조)와 기타비용(주석 29참조)에 포함되어 있습니다.

7.3 당기말과 전기말 현재 매출채권 및 기타금융자산의 공정가치는 장부금액과 동일하며, 신용위험의 최대노출금액은 위에서 언급한 채권의 각 분류별 장부금액입니다.

7.4 당기말과 전기말 현재 매출채권의 연령분석내역은 다음과 같습니다.

(단위: 천원)

구분	당기말	전기말
연체되지 않은 채권	6,967,103	8,133,653
연체되었으나 손상되지 않은 채권		
3개월 초과 6개월이하	664,915	727,259
6개월 초과 9개월이하	7,518	50,022
9개월 초과 12개월이하	1,459	825
소계	673,892	778,106
손상채권		
12개월 이하	43,131	3,818
12개월 초과	2,438,805	2,529,126
소계	2,481,936	2,532,944
합계	10,122,931	11,444,703

7.5 당기말과 전기말 현재 기타금융자산의 연령분석내역은 다음과 같습니다.

(1) 당기말

(단위: 천원)

구분	1년미만	1년이상	손상채권에 설정된 대손충당금	순액
미수금	895,266	736,026	(736,026)	895,266
미수수익	15,335	33,865	(33,865)	15,335
장·단기대여금(*1)	4,166	1,203,279	(1,137,445)	70,000
보증금	-	23,452	-	23,452
임차보증금	358,000	2,742,478	(47,999)	3,052,479
리스채권	38,473	1,709	-	40,182

(*1) 장·단기대여금에 설정된 대손충당금에는 관계기업인 이노이브코리아(주) 대여금(1,080,000천원)이 포함되어 있습니다(주석 36참조).

(2) 전기말

(단위: 천원)

구분	1년미만	1년이상	손상채권에 설정된 대손충당금	순액
미수금	1,096,070	716,996	(716,995)	1,096,071
미수수익	614	33,865	(33,865)	614
장·단기대여금(*1)	8,192	1,203,278	(1,141,470)	70,000
보증금	-	28,498	-	28,498
임차보증금	327,086	3,178,034	(47,999)	3,457,121
리스채권	139,221	40,174	-	179,395

(*1) 장·단기대여금에 설정된 대손충당금에는 관계기업인 이노이브코리아(주) 대여금(1,080,000천원)이 포함되어 있습니다(주석 36참조).

8. 기타자산

당기말과 전기말 현재 기타자산의 내역은 다음과 같습니다.

(단위: 천원)

구분	당기말	전기말
유동		
선급금	305,338	369,551
선급비용	107,242	386,194
반품제품회수권	275,946	311,013
합계	688,526	1,066,758
비유동		
기타투자자산	4,670,543	4,604,980
장기선급비용	30,939	70,564
합계	4,701,482	4,675,544

9. 재고자산

당기말과 전기말 현재 재고자산의 평가내역은 다음과 같습니다.

(단위: 천원)

구분	당기말			전기말		
	취득원가	평가손실 총당금	장부금액	취득원가	평가손실 총당금	장부금액
상품	848,039	(172,592)	675,447	1,137,890	(260,159)	877,731
제품	4,560,781	(235,538)	4,325,243	5,863,415	(303,685)	5,559,730
재공품	931,625	(17,895)	913,730	1,028,885	(108,488)	920,397
원료	1,311,023	(350,128)	960,895	1,657,243	(229,930)	1,427,313
재료	1,947,932	(248,037)	1,699,895	3,288,320	(405,476)	2,882,844
소모품	59,759	-	59,759	71,982	-	71,982
합계	9,659,159	(1,024,190)	8,634,969	13,047,735	(1,307,738)	11,739,997

당기 중 재고자산과 관련하여 인식한 평가손실환입은 284백만원(전기: 평가손실 581백만원)이며 매출원가에 포함되어 있습니다.

10. 종속기업 및 관계기업 투자

10.1 당기말과 전기말 현재 종속기업 및 관계기업 투자의 내역은 다음과 같습니다.

(단위: 천원)

구분	회사명	소재지	결산월	당기말		전기말	
				지분율	장부금액	지분율	장부금액
종속기업	코리아나천진유한공사	중국	12월	100.00%	16,743,424	100.00%	12,904,293
	(주)아트피아	한국	12월	63.21%	-	63.21%	-
	소계				16,743,424		12,904,293
관계기업	(주)코리아나바이오(*1)	한국	12월	25.00%	1,340,166	20.20%	1,247,160
	본비나	베트남	12월	19.20%	-	19.20%	-
	이노이브코리아(주)	한국	12월	32.22%	-	32.22%	-
	소계				1,340,166		1,247,160
합계				18,083,590		14,151,453	

(*1) 전기 중 관계기업인 (주)코리아나바이오가 자기주식을 취득함에 따라 유효지분율이 20.2%에서 25%로 상승하고, 그에 따라 영업권 343백만원이 산정되었습니다.

10.2 당기와 전기 종속기업 및 관계기업 투자의 변동내역은 다음과 같습니다.

(1) 당기

(단위: 천원)

구분	회사명	기초	취득	지분법손익	배당금수령	지분법 이익잉여금	지분법 자본변동	기말
종속기업	코리아나천진유한공사	12,904,293	-	2,212,490	-	-	1,626,641	16,743,424
	(주)아트피아	-	-	-	-	-	-	-
관계기업	(주)코리아나바이오	1,247,160	-	173,519	(20,000)	327	(60,840)	1,340,166
	본비나	-	-	-	-	-	-	-
	이노이브코리아(주)	-	-	-	-	-	-	-
합계		14,151,453	-	2,386,009	(20,000)	327	1,565,801	18,083,590

당기 중 지분법손익에 반영된 미실현이익의 변동내역은 다음과 같습니다.

(단위: 천원)

구분	회사명	기초	증가	감소	기말
종속기업	코리아나천진유한공사	138,353	316,169	(138,353)	316,169
관계기업	(주)코리아나바이오	103,601	28,934	(2,112)	130,423

(2) 전기

(단위: 천원)

구분	회사명	기초	취득	지분법손익	배당금수령	지분법 이익잉여금	지분법 자본변동	기말
종속기업	코리아나천진유한공사	11,671,122	-	1,172,388	-	-	60,783	12,904,293
	㈜아트피아	-	-	-	-	-	-	-
관계기업	㈜코리아나바이오	1,181,204	-	36,398	(20,000)	(3,583)	53,141	1,247,160
	본비나(*1)	-	-	-	-	-	-	-
	이노이브코리아(주)	-	-	-	-	-	-	-
합계		12,852,326	-	1,208,786	(20,000)	(3,583)	113,924	14,151,453

(*1) 전기 중 관계기업투자주식손상으로 처리하고 지분법적용을 중단하였습니다.

전기 중 지분법손익에 반영된 미실현이익의 변동내역은 다음과 같습니다.

(단위: 천원)

구분	회사명	기초	증가	감소	기말
종속기업	코리아나천진유한공사	163,050	138,353	(163,050)	138,353
관계기업	㈜코리아나바이오	102,788	3,808	(2,995)	103,601

10.3 당기(말)과 전기(말) 종속기업 및 관계기업에 대한 주요 재무정보는 다음과 같습니다.

(1) 당기(말)

(단위: 천원)

구분	회사명	당기말			당기		
		자산	부채	자본	매출	당기순손익	총포괄손익
종속기업	코리아나천진유한공사	20,072,429	3,012,836	17,059,593	20,156,472	2,390,306	4,016,947
	㈜아트피아	705,920	2,396,724	(1,690,804)	3,091,823	(46,803)	(42,690)
관계기업	㈜코리아나바이오	8,517,586	4,007,633	4,509,953	20,661,068	713,344	471,294
	본비나(*1)	656,548	326,238	330,310	-	-	-
	이노이브코리아(주)(*2)	131,202	2,592,590	(2,461,388)	-	-	-

(*1) 입수가능한 가장 최근일의 재무현황입니다.

(*2) 2014년 중 폐업하였으며, 입수가능한 가장 최근일의 재무현황입니다.

(2) 전기(말)

(단위: 천원)

구분	회사명	전기말			전기		
		자산	부채	자본	매출	당기순이익	총포괄이익
종속기업	코리아나천진유한공사	15,141,911	2,099,265	13,042,646	15,194,427	1,147,691	1,208,473
	(주)아트피아	883,084	2,531,198	(1,648,114)	3,392,125	(117,298)	(77,473)
관계기업	(주)코리아나바이오	10,316,373	6,197,715	4,118,658	21,439,622	95,690	343,375
	본비나	656,548	326,238	330,310	-	-	-
	이노이브코리아(주)(*1)	131,202	2,592,590	(2,461,388)	-	-	-

(*1) 2014년 중 폐업하였으며, 입수가능한 가장 최근일의 재무현황입니다.

10.4 지분법 적용의 증지로 인하여 인식하지 못한 누적 미반영 지분변동액은 다음과 같습니다.

(단위: 천원)

회사명	당기		전기	
	미반영 손실	미반영 손실누계액	미반영 손실	미반영 손실누계액
(주)아트피아	68,696	1,079,691	30,817	1,010,995

11. 유형자산

11.1 당기말과 전기말 현재 유형자산의 구성내역은 다음과 같습니다.

(단위: 천원)

구분	당기말			전기말		
	취득원가	감가상각누계액	장부금액	취득원가	감가상각누계액	장부금액
토지	21,701,713	-	21,701,713	22,921,804	-	22,921,804
건물	39,301,365	(15,157,939)	24,143,426	40,609,155	(14,676,903)	25,932,252
건물부속설비	2,560,161	(2,419,226)	140,935	2,560,161	(2,399,757)	160,404
구축물	2,324,826	(1,762,944)	561,882	2,324,825	(1,698,544)	626,281
기계장치	9,254,619	(8,071,629)	1,182,990	9,792,069	(8,034,369)	1,757,700
차량운반구	811,548	(619,269)	192,279	941,151	(663,735)	277,416
광고시설물	2,870,577	(2,816,240)	54,337	2,912,035	(2,843,622)	68,413
공기구비품	13,480,424	(12,815,872)	664,552	13,702,367	(12,697,484)	1,004,883
합계	92,305,233	(43,663,119)	48,642,114	95,763,567	(43,014,414)	52,749,153

11.2 당기와 전기 중 유형자산 장부금액의 변동내역은 다음과 같습니다.

(1) 당기

(단위: 천원)

구분	기초	취득	처분	감가상각	대체	기말
토지	22,921,804	-	(1,358,467)	-	138,376	21,701,713
건물	25,932,252	-	(926,773)	(1,069,617)	207,564	24,143,426
건물부속설비	160,404	-	-	(19,469)	-	140,935
구축물	626,281	-	-	(64,399)	-	561,882
기계장치	1,757,700	-	-	(574,710)	-	1,182,990
차량운반구	277,416	-	-	(85,137)	-	192,279
광고시설물	68,413	19,208	(916)	(32,368)	-	54,337
공기구비품	1,004,883	197,814	(18,699)	(519,446)	-	664,552
건설중인자산	-	345,940	-	-	(345,940)	-
합계	52,749,153	562,962	(2,304,855)	(2,365,146)	-	48,642,114

(2) 전기

(단위: 천원)

구분	기초	취득	처분	감가상각	대체	기말
토지	22,431,531	-	-	-	490,273	22,921,804
건물	26,571,693	-	-	(1,077,860)	438,419	25,932,252
건물부속설비	157,723	-	-	(21,336)	24,017	160,404
구축물	690,768	-	-	(64,487)	-	626,281
기계장치	2,243,892	16,850	-	(590,307)	87,265	1,757,700
차량운반구	321,127	44,678	-	(100,807)	12,418	277,416
광고시설물	112,917	12,818	(1,331)	(55,991)	-	68,413
공기구비품	1,695,107	187,312	(298,984)	(632,552)	54,000	1,004,883
건설중인자산	-	523,445	-	-	(523,445)	-
합계	54,224,758	785,103	(300,315)	(2,543,340)	582,947	52,749,153

(*1) 대체차액 582,947천원은 유형자산(토지와 건물)에서 투자부동산으로의 대체입니다.

11.3 당기말 현재 유형자산의 토지 공시지가는 31,288백만원(전기말: 29,163,452백만원)입니다.

11.4 당기와 전기의 감가상각비의 배부내역은 다음과 같습니다.

(단위: 천원)

구분	당기	전기
매출원가	1,240,726	1,302,130
판매비와관리비	1,124,420	1,241,210
합계	2,365,146	2,543,340

11.5 당기말 현재 차입금 등과 관련하여 금융기관에 제공된 유형자산 담보내역은 다음과 같습니다.

(단위: 천원)

담보제공자산	장부금액	담보설정금액	관련 계정과목	한도액	담보권자
토지	2,960,098	9,100,000	차입금	812,337	신한은행
건물	8,845,958				
토지	11,963,805	15,600,000	한도약정	-	하나은행
건물	5,830,362				
기계장치	27,533				
토지	3,425,437	9,600,000	차입금	8,000,000	우리은행
건물	2,128,177				
토지	14,441,592	3,500,000	차입금	-	산업은행
건물	6,010,454				
기계장치	325,212				

11.6 당사는 건물 등에 대해서 동부화재해상보험(주) 등에 화재보험을 가입하고 있으며 해당 보험금에 대해서 금융기관이 질권을 설정하고 있습니다.

12. 투자부동산

12.1 당기말과 전기말 현재 투자부동산의 구성내역은 다음과 같습니다.

(단위: 천원)

구분	당기말			전기말		
	취득원가	감가상각누계액	장부금액	취득원가	감가상각누계액	장부금액
토지	674,506	-	674,506	1,292,920	-	1,292,920
건물	1,012,069	(521,676)	490,393	1,701,904	(758,707)	943,197
합계	1,686,575	(521,676)	1,164,899	2,994,824	(758,707)	2,236,117

12.2 당기와 전기 중 투자부동산 장부금액의 변동내역은 다음과 같습니다.

(1) 당기

(단위: 천원)

구분	기초	대체	처분	감가상각	기말
토지	1,292,920	-	(618,414)	-	674,506
건물	943,197	-	(421,895)	(30,909)	490,393
합계	2,236,117	-	(1,040,309)	(30,909)	1,164,899

(2) 전기

(단위: 천원)

구분	기초	대체	처분	감가상각	기말
토지	1,638,690	(345,770)	-	-	1,292,920
건물	1,230,494	(237,177)	-	(50,120)	943,197
합계	2,869,184	(582,947)	-	(50,120)	2,236,117

12.3 당기와 전기의 투자부동산상각비는 전액 판매비와관리비에 포함되어 있습니다.

12.4 당기말 현재 투자부동산의 토지 공시지가는 3,042백만원(전기말: 3,716백만원) 이고, 당기 중 투자부동산에서 발생한 임대수익은 452,142천원(전기: 478,862천원) 입니다.

13. 사용권자산

13.1 당기말과 전기말 현재 사용권자산의 구성내역은 다음과 같습니다.

(단위: 천원)

구분	당기말			전기말		
	취득원가	감가상각누계액	장부금액	취득원가	감가상각누계액	장부금액
사용권자산	2,927,056	(1,836,126)	1,090,930	3,265,048	(1,624,323)	1,640,725

13.2 당기와 전기 중 사용권자산 장부금액의 변동내역은 다음과 같습니다.

(1) 당기

(단위: 천원)

구분	기초	증가	처분/폐기	감가상각	당기말
사용권자산	1,640,725	565,590	(288,711)	(826,674)	1,090,930

(2) 전기

(단위: 천원)

구분	기초	증가	처분/폐기	감가상각	전기말
사용권자산	3,714,855	391,555	(1,285,820)	(1,179,865)	1,640,725

13.3 당기와 전기의 사용권자산상각비는 전액 판매비와관리비에 포함되어 있습니다.

14. 복구자산

14.1 당기말과 전기말 현재 복구자산의 구성내역은 다음과 같습니다.

(단위: 천원)

구분	당기말			전기말		
	취득원가	감가상각누계액	장부금액	취득원가	감가상각누계액	장부금액
복구자산	409,988	(229,841)	180,147	498,324	(162,950)	335,374

14.2 당기와 전기 중 복구자산 장부금액의 변동내역은 다음과 같습니다.

(1) 당기

(단위: 천원)

구분	기초	증가	처분/폐기	감가상각	당기말
복구자산	335,374	61,486	(80,262)	(136,451)	180,147

(2) 전기

(단위: 천원)

구분	기초	증가	처분/폐기	감가상각	전기말
복구자산	-	759,897	(224,870)	(199,653)	335,374

14.3 당기의 복구자산상각비는 전액 판매비와관리비에 포함되어 있습니다.

15. 무형자산

15.1 당기와 전기 중 무형자산의 변동내역은 다음과 같습니다.

(1) 당기

(단위: 천원)

구분	기초	취득	처분/폐기	상각	손상	기말
산업재산권	1,912,713	358,750	(279)	(494,853)	-	1,776,331
소프트웨어	131,416	36,800	-	(21,146)	-	147,070
회원권	367,291	-	-	-	3,333	370,624
기타무형자산	175,696	-	-	(23,762)	-	151,934
합계	2,587,116	395,550	(279)	(539,761)	3,333	2,445,959

(2) 전기

(단위: 천원)

구분	기초	취득	처분/폐기	상각	손상	기말
산업재산권	1,919,974	480,381	(868)	(486,774)	-	1,912,713
소프트웨어	150,416	-	-	(19,000)	-	131,416
회원권	323,474	-	-	-	43,817	367,291
기타무형자산	199,457	-	-	(23,761)	-	175,696
합계	2,593,321	480,381	(868)	(529,535)	43,817	2,587,116

15.2 당기와 전기의 무형자산상각비는 전액 판매비와관리비에 포함되어 있습니다.

16. 매입채무 및 기타금융부채

당기말과 전기말 현재 매입채무 및 기타금융부채의 내역은 다음과 같습니다.

(단위: 천원)

구분	당기말	전기말
매입채무	3,803,662	5,811,252
기타금융부채(유동)		
미지급금	2,410,164	1,538,137
미지급비용	704,777	781,396
예수보증금	255,711	181,286
소계	3,370,652	2,500,819
매입채무 및 기타금융부채(유동)의 합계	7,174,314	8,312,071
기타금융부채(비유동)		
임대보증금	518,114	686,280
재해보증금(주석 34참조)	3,107,930	3,243,429
기타금융부채(비유동)의 합계	3,626,044	3,929,709

17. 기타부채

당기말과 전기말 현재 기타부채의 내역은 다음과 같습니다.

(단위: 천원)

구분	당기말	전기말
유동		
선수금	552,578	943,057
상품권선수금	25,000	25,000
예수금	11,743	9,811
환불부채	518,444	548,047
예수제세	622,068	328,327
소계	1,729,833	1,854,242
비유동		
장기선수금	1,234	23,570

18. 장단기차입금

당기말과 전기말 현재 장단기차입금의 내역은 다음과 같습니다.

(단위: 천원)

구분	차입처	만기일	연이자율(%)	당기말	전기말
단기차입금	우리은행	2022-04-15	1.80	5,000,000	5,000,000
	우리은행	2022-06-15	2.47	3,000,000	3,000,000
	신한은행	2021-04-25	2.25	-	2,000,000
	소계			8,000,000	10,000,000
장기차입금	신한은행	2022-09-27	2.13	812,337	1,895,454
	소계			812,337	1,895,454
	차감 : 유동성 장기차입금			(812,337)	(1,083,117)
	비유동성 장기차입금			-	812,337
차입금 합계				8,812,337	11,895,454

상기 장단기차입금과 관련하여 당사의 토지, 건물 및 기계장치가 담보로 제공되어 있습니다(주석 11참조).

19. 리스부채

19.1 당기말과 전기말 현재 리스부채의 내역은 다음과 같습니다.

(단위: 천원)

구분	당기말	전기말
유동성리스부채	594,254	968,854
비유동성리스부채	493,732	750,502
합계	1,087,986	1,719,356

19.2 당기와 전기 중 리스부채의 변동내역은 다음과 같습니다.

(단위: 천원)

구분	당기	전기
기초금액	1,719,356	3,742,527
증가	529,644	368,159
중도해지	(216,251)	(1,220,416)
이자비용	37,224	81,904
상환	(981,987)	(1,252,818)
기말금액	1,087,986	1,719,356

19.3 당기와 전기 중 리스와 관련하여 손익으로 인식된 금액은 다음과 같습니다.

(단위: 천원)

구분	당기	전기
임차보증금 이자수익	91,487	220,278
사용권자산의 전대리스에서 생기는 수익(이자수익)	3,548	7,918
사용권자산 감가상각비(주석 12참조)	(826,674)	(1,179,865)
리스부채 이자비용	(37,224)	(81,904)
소액 기초자산리스 관련 비용	44,275	(45,485)

당기 중 리스로 인한 총 현금유출액은 1,153,963원(전기: 1,298,303천원)이고 전대 리스로 인한 총 현금유입액은 135,900천원입니다.

20. 복구충당부채

20.1 당기말과 전기말 현재 복구충당부채의 내역은 다음과 같습니다.

(단위: 천원)

구분	당기말	전기말
유동성복구충당부채	293,448	18,051
비유동성복구충당부채	135,030	492,630
합계	428,478	510,681

20.2 당기와 전기 중 복구충당부채의 변동내역은 다음과 같습니다.

(단위: 천원)

구분	당기	전기
기초금액	510,681	-
최초적용	-	695,474
증가	61,486	79,455
중도해지	(154,570)	(264,248)
이자비용	10,881	-
상환	-	-
기말금액	428,478	510,681

21. 순확정급여부채

21.1 당기말과 전기말 현재 순확정급여부채의 내역은 다음과 같습니다.

(단위: 천원)

구분	당기말	전기말
확정급여채무 현재가치	9,123,235	9,512,203
사외적립자산 공정가치(*1)	(5,437,172)	(4,642,709)
순확정급여부채	3,686,063	4,869,494

(*1) 당기말 사외적립자산의 공정가치는 기존의 국민연금 전환금 1,545천원(전기말 : 1,545천원)이 포함된 금액입니다.

21.2 당기와 전기 중 확정급여채무의 변동내역은 다음과 같습니다.

(단위: 천원)

구분	당기	전기
기초금액	9,512,203	11,414,937
당기근무원가	921,571	1,327,819
이자비용	103,032	144,459
재측정요소:		
- 인구통계적가정의 변동으로 인한 보험수리적손익	2,827	(2,625)

구분	당기	전기
- 재무적가정의 변동으로 인한 보험수리적손익	(135,671)	(743,570)
- 경험적조정으로 인한 보험수리적손익	53,177	26,824
제도에서의 지급액:		
- 급여의 지급	(1,333,904)	(2,655,641)
- 전입(전출)	-	-
기말 금액	9,123,235	9,512,203

21.3 당기와 전기 중 사외적립자산 공정가치의 변동내역은 다음과 같습니다.

(단위: 천원)

구분	당기	전기
기초금액	4,642,709	4,412,410
이자수익	80,864	75,143
재측정요소:		
- 사외적립자산의 수익	(55,241)	(21,954)
기여금		
- 사용자	1,000,000	1,000,000
제도에서의 지급:		
- 급여의 지급	(231,160)	(822,890)
- 전입(전출)	-	-
기말 금액	5,437,172	4,642,709

21.4 당기말과 전기말 현재 사외적립자산의 구성내역은 다음과 같습니다.

(단위: 천원)

구분	당기말		전기말	
	금액	구성비	금액	구성비
현금성자산	5,437,172	100%	4,642,709	100%

21.5 당기와 전기 중 확정급여제도 관련 포괄손익의 내역은 다음과 같습니다.

(단위: 천원)

구분	당기	전기
당기비용 인식		
당기근무원가	921,571	1,327,819
이자비용	103,032	144,459
이자수익	(80,864)	(75,143)
소계	943,739	1,397,135
기타포괄손실 인식		
재측정요소(세전)	(24,426)	(697,417)
재측정요소(세후)	(19,052)	(543,985)

21.6 당기말과 전기말 현재 사용한 주요 보험수리적 가정은 다음과 같습니다.

구분	당기말	전기말
할인율	3.011%	2.37%
미래임금상승률	2.80%	2.80%

당기말 현재 확정급여채무의 가중평균만기는 3.97년(전기말: 4.07년)입니다.

21.7 당기말 현재 주요 가정의 변동에 따른 당기 확정급여채무의 민감도 분석은 다음과 같습니다.

(단위: 천원)

구분	주요가정의 변동	확정급여채무에 대한 영향	
		가정의 증가	가정의 감소
할인율	1.00	(192,275)	209,247
임금상승률	1.00	208,203	(194,933)

22. 자본금

22.1 당사의 정관에 의해 발행할 주식총수는 100,000,000주(1주당 금액 : 500원)이며, 당기말 현재 당사가 발행한 주식수는 보통주 40,000,000주입니다.

22.2 당사는 정관에 따라 액면금액 기준 1% 이상(연간)의 추가적인 금전배당을 받을 수 있는 누적적 참가적 무의결권 기명식우선주식(존속기간은 발행일로부터 3년에서 10년)을 20,000,000주 범위에서 발행할 수 있으며, 전환사채와 신주인수권부사채를 각각 20,000백만원의 범위에서 주주이외의 자에게 발행할 수 있도록 하고 있습니다. 당기말 현재 이러한 조건으로 발행된 우선주식 및 사채는 없습니다.

22.3 당사는 경영·기술혁신 등에 기여하였거나 기여할 능력을 갖춘 임직원을 대상으로 주식선택권을 발행주식총수의 15%내에서 주주총회의 특별결의에 의하여 부여할 수 있으나, 당기말 현재 부여된 주식선택권은 없습니다.

23. 기타자본구성요소

23.1 당기말과 전기말 현재 기타자본구성요소의 내역은 다음과 같습니다.

(단위: 천원)

구분	당기말	전기말
자기주식(*1)	(16,242,041)	(16,242,041)
자기주식처분이익	6,177,035	6,177,035
자산수증이익(*2)	1,740,910	1,740,910
합계	(8,324,096)	(8,324,096)

(*1) 당사는 자사주식의 가격안정을 위하여 기명식보통주식을 시가로 취득하여 자기주식으로 보유하고 있습니다.

(*2) 당사는 2017년에 대주주(유상옥 회장)로부터 유물을 무상기증받아 기타자본으로 계상하였습니다.

23.2 당기와 전기 중 자기주식 변동내역은 다음과 같습니다.

(단위: 주, 천원)

구분	당기		전기	
	주식수	장부금액	주식수	장부금액
기초	9,000,000	(16,242,041)	9,000,000	(16,242,041)
취득	-	-	-	-
기말	9,000,000	(16,242,041)	9,000,000	(16,242,041)

24. 기타포괄손익누계액

당기말과 전기말 현재 기타포괄손익누계액의 내역은 다음과 같습니다.

(단위: 천원)

구분	당기말	전기말
기타포괄손익-공정가치금융자산	702,986	266,847
지분법자본변동	1,155,214	(106,277)
합계	1,858,200	160,570

25. 이익잉여금

25.1 당사는 상법의 규정에 따라 자본금의 50%에 달할 때까지 매결산기에 금전에 의한 이익배당액의 10% 이상을 이익준비금으로 적립하도록 되어 있으며, 동 이익준비금은 현금으로 배당할 수 없으나, 이사회 결의에 의하여 결손금의 보전 또는 자본전입이 가능합니다.

25.2 당기말과 전기말 현재 이익잉여금 구성 내역은 다음과 같습니다.

(단위: 천원)

구분	당기말	전기말
법정적립금	475,000	475,000
미처분이익잉여금	27,706,496	24,377,593
합계	28,181,496	24,852,593

25.3 당기와 전기의 이익잉여금처분계산서는 다음과 같습니다.

(단위: 원)

과목	2021년(처분예정일: 2022년 3월 29일)		2020년(처분확정일: 2021년 3월 30일)	
I. 미처분이익잉여금		27,706,496,060		24,377,592,769
1. 전기이월미처분이익잉여금	24,377,592,769		24,261,953,665	
2. 순확정급여부채의 재측정요소	19,052,153		543,985,403	
3. 지분법이익잉여금	277,081		(3,031,691)	
4. 당기순이익	3,309,574,057		(425,314,608)	
II. 이익잉여금처분액		-		-
III. 차기이월미처분이익잉여금		27,706,496,060		24,377,592,769

26. 판매비와관리비

당기와 전기의 판매비와관리비의 내역은 다음과 같습니다.

(단위: 천원)

구분	당기	전기
급여	6,875,094	7,449,022
퇴직급여	788,462	1,098,571
복리후생비	497,807	572,547
여비교통비	146,985	248,660
통신비	340,055	397,091
수도광열비	179,363	184,772
세금과공과	525,878	523,047
지급임차료	581,907	673,578

구분	당기	전기
감가상각비(*1)	2,118,454	2,670,848
무형자산상각비	539,761	529,536
광고선전비	1,645,619	2,021,915
견본비	2,193,774	2,629,127
판매촉진비	392,486	526,914
교육훈련비	51,988	55,208
접대비	89,912	132,079
운반비	1,461,918	1,205,924
대손상각비	7,935	(23,029)
판매수수료	11,050,593	12,311,620
지급수수료	884,806	1,155,398
용역비	1,285,767	1,390,262
기타	1,493,003	1,395,470
합계	33,151,567	37,148,560

(1*) 유형자산, 투자부동산, 사용권자산, 복구자산에 대한 상각비가 포함되어 있습니다.

27. 비용의 성격별 분류

당기와 전기 중 비용의 성격별 분류는 다음과 같습니다.

(단위: 천원)

구분	당기	전기
재고자산의 매입	38,426,071	39,256,260
재고자산의 변동	(16,513,289)	(17,256,606)
종업원급여	10,323,758	11,830,199
감가상각비(투자부동산 및 사용권자산포함)	3,359,180	3,773,326
무형자산 상각비	539,761	529,536
지급임차료	590,606	683,013
광고선전비	1,645,619	2,021,915
견본비	2,206,208	2,646,342

구분	당기	전기
판매촉진비	392,976	527,323
판매수수료	11,050,593	12,311,620
지급수수료	915,049	1,180,465
용역비	6,343,641	7,511,093
운반비	1,618,304	1,390,453
기타비용	9,007,106	9,253,546
매출원가 및 판매비와관리비 합계	69,905,583	75,658,485

28. 종업원급여

당기와 전기 중 발생한 종업원급여액은 다음과 같습니다.

(단위: 천원)

구분	당기	전기
급여	8,618,434	9,555,337
퇴직급여	943,739	1,397,135
복리후생비	761,585	877,727
합계	10,323,758	11,830,199

29. 기타수익과 기타비용

당기와 전기 중 기타수익과 비용의 내역은 다음과 같습니다.

(단위: 천원)

구분	당기	전기
기타수익		
배당금수익	83,166	48,514
외환차익	187,408	85,356
외화환산이익	49,158	19,144
유형자산처분이익	435,743	2,800

구분	당기	전기
무형자산손상차손환입	3,333	57,483
대손충당금환입	26,364	21,063
이자수익	104,674	298,542
기타	534,860	644,909
합계	1,424,706	1,177,811
기타비용		
외환차손	(14,795)	(32,075)
외화환산손실	(30,721)	(16,677)
유형자산처분손실	(428,841)	(525,184)
무형자산폐기손실	(279)	(868)
무형자산손상차손	-	(13,667)
공정가치측정금융자산처분손실	(606)	(417)
기타의대손상각비	(44,699)	(7,110)
이자비용	(96,453)	(105,408)
기부금	(101,583)	(82,279)
기타	(36,515)	(93,240)
합계	(754,492)	(876,925)

30. 금융수익 및 금융비용

당기와 전기 중 금융수익과 금융비용의 내역은 다음과 같습니다,

(단위: 천원)

구분	당기	전기
금융수익		
이자수익	55,199	44,076
외환차익	61,705	35,894
외화환산이익	-	-
소계	116,904	79,970
금융비용		
이자비용	(219,552)	(375,418)

구분	당기	전기
외환차손	(3,586)	(44,558)
외화환산손실	(558)	(9,177)
소계	(223,696)	(429,153)
순금융수익(비용)	(106,792)	(349,183)

31. 법인세비용 및 이연법인세

31.1 당기와 전기 중 법인세비용의 구성요소는 다음과 같습니다.

(단위: 천원)

구분	당기	전기
법인세부담액(법인세추납· 환급액 포함)	69	90,782
전기법인세 차이(*1)	-	(893)
일시적차이 등의 발생과 소멸로 인한 이연법인세효과(*2)	559,572	(514,638)
자본에 직접 반영된 법인세효과(*3)	(432,748)	(219,857)
법인세비용	126,893	(644,606)

(*1) 전기법인세 차이에는 세무조사로 인한 추정액이 포함되어 있습니다.

(*2) 일시적차이 등의 발생과 소멸로 인한 이연법인세효과

(단위: 천원)

구분	당기	전기
기초이연법인세자산(부채)	507,024	(7,615)
기말이연법인세자산(부채)	(52,548)	507,023
일시적차이 등의 발생과 소멸로 인한 이연법인세효과	559,572	(514,638)

(*3) 자본에 직접 반영된 법인세효과

(단위: 천원)

구분	당기			전기		
	반영 전	법인세 효과	반영 후	반영 전	법인세 효과	반영 후
기타포괄손익-공정가치측정 금융자산 평가손익	559,153	(123,014)	436,139	442,443	(58,793)	383,650
지분법이익잉여금	328	(50)	278	53,141	(8,184)	44,957
지분법자본변동	1,565,801	(304,310)	1,261,491	(3,584)	552	(3,032)
확정급여채무이익	79,667	(17,527)	62,140	719,371	(158,262)	561,109
사외적립자산손실	(55,241)	12,153	(43,088)	(21,954)	4,830	(17,124)
합계	2,149,708	(432,748)	1,716,960	1,189,417	(219,857)	969,560

31.2 당기와 전기 중 법인세비용과 회계이익과의 관계는 다음과 같습니다.

(단위: 천원)

구분	당기	전기
법인세비용차감전순이익	3,436,467	(1,069,920)
법인세율로 계산된 법인세비용	734,023	(213,382)
법인세효과 :	(607,130)	(431,224)
- 세무상 차감되지 않는 비용	528,887	107,780
- 세무상 과세되지 않는 수익	(6,665)	(4,282)
- 세액공제	(294,442)	(265,265)
- 이월기부금	(78,526)	(17,662)
- 자본에 반영된 법인세비용	(432,748)	(219,857)
- 일시적차이 등에 대한 이연법인세 미인식액 변동	(349,408)	(252,492)
- 법인세추납액 등	69	82,966
- 기타	25,703	137,588
법인세비용	126,893	(644,606)
유효세율	3.69%	-

31.3 당기와 전기 중 이연법인세자산(부채)의 변동내역은 다음과 같습니다.

(1) 당기

(단위: 천원)

구분	누적 일시적 차이			이연법인세자산(부채)		
	기초잔액	증감액	기말잔액	기초잔액	증감액	기말잔액
미수수익	(34,479)	(14,721)	(49,200)	(7,585)	(3,239)	(10,824)
확정급여부채	4,869,494	(1,183,431)	3,686,063	1,071,289	(260,355)	810,934
대손충당금	4,342,627	318	4,342,945	955,378	70	955,448
감가상각비	551,668	(36,940)	514,728	121,367	(8,127)	113,240
기타포괄손익-공정가치 측정 금융자산 평가손익	(342,112)	(559,153)	(901,265)	(75,265)	(123,014)	(198,279)
종속및관계기업투자	7,099,600	(3,932,137)	3,167,463	1,561,912	(865,070)	696,842
외화환산손익	6,710	(24,589)	(17,879)	1,476	(5,410)	(3,934)
토지재평가	(9,419,516)	1,243,298	(8,176,218)	(2,072,293)	273,525	(1,798,768)
사용권자산	(1,640,725)	549,796	(1,090,929)	(360,960)	120,955	(240,005)
리스부채	1,719,356	(631,370)	1,087,986	378,258	(138,901)	239,357
기타	2,686,767	(184,406)	2,502,361	591,089	(40,569)	550,520
이월결손금	3,398,746	(1,077,441)	2,321,305	747,724	(237,037)	510,687
이월기부금	80,279	356,936	437,215	17,261	78,926	96,187
세액공제	-	-	-	265,265	294,442	559,707
소계	13,318,415	(5,493,840)	7,824,575	3,194,916	(913,804)	2,281,112
인식하지 아니한 이연법인세 자산(부채)_순액(*1)				2,687,893	(354,230)	2,333,663
인식한 이연법인세 자산(부채)_순액				507,023	(559,572)	(52,549)

(*1) 당사는 당기말 현재 상기 일시적차이 중 종속및관계기업투자, 대손충당금 등에 대한 차감할 일시적차이 중 11,031백만원은 실현가능성이 불확실하다고 판단하여 이연법인세자산 2,427백만원을 인식하지 아니하였습니다.

(2) 전기

(단위: 천원)

구분	누적 일시적 차이			이연법인세자산(부채)		
	기초잔액	증감액	기말잔액	기초잔액	증감액	기말잔액
미수수익	(34,690)	211	(34,479)	(7,631)	46	(7,585)
확정급여부채	7,055,687	(2,186,192)	4,869,495	1,552,252	(480,962)	1,071,290
대손충당금	4,452,541	(109,914)	4,342,627	979,559	(24,181)	955,378
감가상각비	617,962	(66,294)	551,668	135,952	(14,585)	121,367
기타포괄손익-공정가치 측정 금융자산 평가손익	(74,871)	(267,240)	(342,111)	(16,471)	(58,793)	(75,264)
종속및관계기업투자	8,398,726	(1,299,126)	7,099,600	1,847,720	(285,808)	1,561,912
외화환산손익	5,051	1,659	6,710	1,111	365	1,476
토지재평가	(9,419,516)	-	(9,419,516)	(2,072,294)	-	(2,072,294)
사용권자산	(3,714,855)	2,074,129	(1,640,726)	(817,268)	456,308	(360,960)
리스부채	3,742,527	(2,023,170)	1,719,357	823,356	(445,097)	378,259
기타	2,498,136	188,630	2,686,766	549,590	41,499	591,089
이월결손금	-	3,398,746	3,398,746	-	747,724	747,724
이월기부금	-	80,279	80,279	-	17,261	17,261
세액공제	-	-	-	-	265,265	265,265
소계	13,526,698	(208,282)	13,318,416	2,975,876	219,042	3,194,918
인식하지 아니한 이연법인세 자산(부채)_순액(*1)				2,983,491	(295,596)	2,687,895
인식한 이연법인세 자산(부채)_순액				(7,615)	514,638	507,023

(*1) 당사는 전기말 현재 상기 일시적차이 중 종속및관계기업투자, 대손충당금 등에 대한 차감할 일시적차이 중 12,590백만원은 실현가능성이 불확실하다고 판단하여 이연법인세자산 2,770백만원을 인식하지 아니하였습니다.

32. 주당순손익

32.1. 당기와 전기 기본주당순손익의 산정내역은 다음과 같습니다.

구분	당기	전기
보통주당기순이익(손실)	3,309,574,057 원	(425,314,608)원
가중평균유통보통주식수	31,000,000 주	31,000,000 주
기본주당순이익(손실)	107원/ 주	(14)원/ 주

32.2 당기와 전기의 가중평균 유통보통주식수의 산정내역은 다음과 같습니다.

(1) 당기

(단위: 주)

구분	유통주식수	가중치	적수
전기이월	40,000,000	365	14,600,000,000
자기주식(전기이월)	(9,000,000)	365	(3,285,000,000)
합계	31,000,000		11,315,000,000

당기 가중평균유통주식수 : $11,315,000,000 \div 365\text{일} = 31,000,000$ 주

(2) 전기

(단위: 주)

구분	유통주식수	가중치	적수
전기이월	40,000,000	366	14,640,000,000
자기주식(전기이월)	(9,000,000)	366	(3,294,000,000)
합계	31,000,000		11,346,000,000

전기 가중평균유통주식수 : $11,346,000,000 \div 366\text{일} = 31,000,000$ 주

32.3 당기말과 전기말 현재 보통주 청구가 가능한 회석증권이 없으므로 회석주당순손익은 기본주당순손익과 동일합니다.

33. 현금흐름표

33.1 당기와 전기의 영업으로부터 창출된 현금은 다음과 같습니다.

(단위: 천원)

구분	당기	전기
1. 당기순이익	3,309,574	(425,315)
2. 현금유출이 없는 비용의 가산	6,180,001	7,129,248
법인세비용	126,893	(644,606)
이자비용	316,006	480,827
감가상각비(투자부동산 포함)	3,359,180	3,972,979
무형자산상각비	539,761	529,536
대손상각비	7,935	(23,029)
기타의대손상각비	44,699	7,110
재고자산폐기손실	176,332	126,706
재고자산평가손실	-	581,144
공정가치측정 금융자산처분손실	606	417
유형자산처분손실	428,841	525,184
무형자산폐기손실	279	868
무형자산감액손실	-	13,667
임차료	182,569	70,052
퇴직급여	943,739	1,397,136
외화환산손실	31,279	25,854
잡손실	21,882	65,403
3. 현금유입이 없는 수익의 차감	(3,622,563)	(2,001,840)
이자수익	159,873	342,618
배당금수익	83,166	48,514
대손충당금 환입	26,364	21,063
임대수익	40,799	40,064
유형자산처분이익	435,743	2,800
무형자산손상차손환입	3,334	57,483
지분법이익	2,386,008	1,208,786
재고자산평가손실환입	283,548	-

구분	당기	전기
외화환산이익	49,158	16,263
복구충당금환입	55,451	-
잡이익	99,119	264,249
4. 영업활동 관련 자산·부채의 변동	1,509,006	(4,617,126)
매출채권의 감소(증가)	1,296,591	(425,164)
기타금융자산의 증가	178,443	364,287
기타자산의 감소(증가)	372,701	(188,773)
재고자산의 감소(증가)	3,212,243	1,349,247
매입채무의 증가(감소)	(2,007,043)	(1,370,130)
기타금융부채의 증가(감소)	(78,585)	(1,300,224)
기타부채의 증가(감소)	(105,945)	(213,617)
퇴직급여의 증가(감소)	(590,559)	(2,655,642)
사외적립자산의 감소(증가)	(768,840)	(177,110)
5. 영업에서 창출된 현금흐름	7,376,018	84,967

33.2 당기와 전기 중 현금흐름표상의 현금의 유입과 유출이 없는 주요 거래는 다음과 같습니다.

(단위: 천원)

구분	당기	전기
기타포괄손익-공정가치측정금융자산평가손익	559,153	267,240
지분법자본변동	1,565,801	113,924
건설중인자산의 본계정으로의 대체	345,940	523,445
차입금의 유동성대체	812,337	1,083,117
유형자산취득 미지급금 감소	(4,236)	16,962
무형자산취득 미지급금 증가(감소)	(7,793)	5,078
사용권자산 인식	565,590	391,555
리스채권 유동성 대체	40,767	139,221
리스부채 인식	393,493	308,910
리스부채 유동성 대체	786,415	1,576,545
복구충당부채 인식	61,486	759,897
복구충당부채의 유동성 대체	403,714	-

구분	당기	전기
퇴직급여충당부채의 미지급금 대체	743,346	-

33.3 당기 및 전기 중 재무활동에서 생기는 부채의 변동은 다음과 같습니다.

(1) 당기

(단위: 천원)

구분	기초	증가	영업활동 이자비용/잡이익	재무활동 현금흐름	재무활동 비현금거래(대체)	기말
유동성						
단기차입금	10,000,000	-	-	(2,000,000)	-	8,000,000
유동성장기차입금	1,083,117	-	-	(1,083,117)	812,337	812,337
유동성리스부채	968,854	-	37,224	(981,987)	570,163	594,254
소계	12,051,971	-	37,224	(4,065,104)	1,382,500	9,406,591
비유동성						
장기차입금	812,337	-	-	-	(812,337)	-
비유동성리스부채	750,502	-	-	-	(256,770)	493,732
임대보증금	686,279	-	17,835	(186,000)	-	518,114
소계	2,249,118	-	17,835	(186,000)	(1,069,107)	1,011,846
합계	14,301,089	-	55,059	(4,251,104)	313,393	10,418,437

(2) 전기

(단위: 천원)

구분	기초	증가	영업활동 이자비용	재무활동 현금흐름	재무활동 비현금거래(대체)	기말
유동성						
단기차입금	7,000,000	-	-	3,000,000	-	10,000,000
유동성장기차입금	1,083,117	-	-	(1,083,117)	1,083,117	1,083,117
유동성리스부채	1,574,289	-	291,254	(1,252,818)	356,129	968,854
소계	9,657,406	-	291,254	664,065	1,439,246	12,051,971
비유동성						
장기차입금	4,795,454	-	-	(2,900,000)	(1,083,117)	812,337
비유동성리스부채	2,168,238	-	(209,351)	-	(1,208,385)	750,502
임대보증금	743,374	1,000	2,905	(61,000)	-	686,279
소계	7,707,066	1,000	(206,446)	(2,961,000)	(2,291,502)	2,249,118
합계	17,364,472	1,000	84,808	(2,296,935)	(852,256)	14,301,089

34. 우발상황과 약정사항

34.1. 당기말 현재 금융기관과의 주요 약정사항은 다음과 같습니다.

(단위: 천원)

제공자	보증 및 약정내용	한도액	실행액
하나은행	외상매출채권담보대출 (*3)	1,000,000	-
신한은행	기업일반자금대출 (*1,2)	812,337	812,337
	외상매출채권담보대출(*2,3)	3,000,000	147,906
우리은행	기업일반자금대출 (*1)	3,000,000	3,000,000
	기업일반자금대출 (*1,2)	5,000,000	5,000,000
합계		12,812,337	8,960,243

(*1) 유형자산을 담보로 제공하고 있습니다(주석 11참조).

(*2) 당사의 대표이사로부터 지급보증을 제공받고 있습니다.

(*3) 당사는 금융기관과 외상매출채권에 대하여 구매카드발행약정을 체결하고 있는 바, 당기말 현재 약정한도는 하나은행 6,000,000천원(발행잔액 566,160천원)과 신한은행 15,000,000천원(발행잔액 972,629천원)입니다.

34.2 당기말 현재 계류중인 소송사건은 당사가 원고로 제소한 2건(소송가액 : 262백만원)이 있습니다. 당사의 경영진은 동 소송의 결과가 당사의 재무제표에 미치는 영향이 중요하지 않을 것으로 판단하고 있습니다.

34.3 당사는 직접판매와 관련하여 방문판매용 재고자산(위탁재고)의 회수를 보증하기 위해 매월 지급하는 판매수수료의 10%를 예수하고 재해보증금으로 계상하고 있습니다. 예수금액은 원칙적으로 적립한도가 없으나, 일정 직급에 대해서는 5백만원 내지 30백만원의 적립한도를 정하고 있으며, 동 적립금에 대하여는 56백만원(이자율 : 2.0%, 전기 65백만원)의 이자비용을 계상하였습니다. 또한 이와 관련하여 당기말 현재 당사가 예수하고 있는 금액은 3,108백만원(전기말: 3,243백만원)입니다.

34.4 당기말 현재 당사는 납품계약 등과 관련하여 서울보증보험(주)로부터 186백만원의 보증을 제공 받고 있습니다.

34.5 회사는 2021년 3월 29일자 이사회 결의에 의거하여 조방양행 주식회사와 토지, 건물의 일부를 총 3,610백만원에 매각하는 계약을 체결하고 당기말 현재 해당자산(장부가액 3,326백만원)을 소유권 이전하였습니다(주석 11,12참조).

35. 정부보조금

35.1 당사는 산업육성사업 및 미래과제사업 등과 관련하여 충남테크노파크로부터 정부보조금을 수령하였으며, 수령한 정부보조금을 해당사업에 대한 연구개발비 등의 비용에 지출하고 있습니다.

35.2 당기말 현재 정부보조금과 관련하여 수행중인 사업과제는 다음과 같습니다.

(단위: 천원)

과제명	협약체결월	입금연도	당기입금액	총사업비		지원기간	정부기관
				현금	현물		
해양 생물자원을 이용한 고기능성 소재 개발 및 이를 적용한 시제품 개발	2021.05.01	2021	80,000	80,000	47,670	2021.05.01~2022.03.31	충남테크노파크, 서천군

35.3 당기와 전기 중 정부보조금 증감내역은 다음과 같습니다.

(1) 당기

(단위: 천원)

구분	내역	기초	증가				사용		과제종료(미사용)		당기말	
			민간부담금		정부출연금		현금	현물	현금	현물	현금	현물
			현금	현물	현금	현물						
선수금	정부 보조금	84,838	-	47,670	80,000	-	(55,909)	(47,670)	(84,838)	-	24,091	-

(2) 전기

(단위: 천원)

구분	내역	기초	증가	사용	전기말
선수금	정부 보조금	28,388	361,950	(305,500)	84,838

36. 특수관계자 거래

36.1 당기말 현재 당사와 특수관계에 있는 회사의 현황은 다음과 같습니다.

구분	회사명	소재지
종속기업	코리아나천진유한공사	중국
	(주)아트피아	한국
관계기업	이노이브코리아(주)	한국
	(주)코리아나바이오	한국
	본비나	베트남
기타특수관계자	(주)스위치코퍼레이션	한국

36.2 당사는 특수관계자와 제품의 판매 등의 거래를 하고 있는 바, 당기와 전기 중 특수관계자와의 거래 내역은 다음과 같습니다.

(단위: 천원)

구분	거래처	계정과목	당기	전기
종속기업	(주)아트피아	매출	1,690,106	1,862,471
		용역매출	14,874	16,658
		지급임차료	4,966	9,282
		수입임대료	19,320	25,657
		판매장려금	622,200	686,400
	코리아나천진유한공사	매출	4,802,404	3,418,130
		매입	59,231	23,992
기타		201,069	258,514	
관계기업	(주)코리아나바이오	매출	21,218,978	20,973,347
		부재료매각	770,738	27,294
		수입임대료 외	82,618	80,569
기타특수관계자	(주)스위치코퍼레이션	매입	46,620	76,020
		용역비 외	503,395	605,793

36.3 당기말과 전기말 현재 특수관계자에 대한 채권·채무내역은 다음과 같습니다.

(단위: 천원)

구분	거래처	계정과목	당기말	전기말
종속기업	㈜아트피아	매출채권	1,193,334	1,150,203
		(대손충당금)(*1)	(1,193,334)	(1,150,203)
		미수금	802	3,553
		임대보증금	10,000	10,000
		미지급금	240	-
	코리아나천진유한공사	매출채권	190,275	268,484
미수금		46,240	46,240	
관계기업	㈜코리아나바이오	매출채권	3,180,344	4,186,276
		임대보증금	81,500	81,500
		미지급금	-	1,021,273
		선수금	-	480,000
	이노이브코리아㈜	단기대여금	1,080,000	1,080,000
		(대손충당금)	(1,080,000)	(1,080,000)
		미수수익	33,865	33,865
		(대손충당금)	(33,865)	(33,865)
		미수금	200,500	200,500
		(대손충당금)	(200,500)	(200,500)
기타특수관계자	㈜스위치코퍼레이션	미지급금등	2,406	33,502

(*1) 당기중 대손상각비가 43,131천원 발생하였습니다.

36.4 당기와 전기 중 당사의 활동 계획·운영·통제에 대한 중요한 권한과 책임을 가진 이사 및 감사 등 주요 경영진 관련 종업원 급여는 다음과 같습니다.

(단위: 천원)

구분	당기	전기
급여	818,819	818,649
퇴직급여	168,236	167,736
합계	987,055	986,385

37. 재무제표 승인

당사의 주주총회 제출용 당기 재무제표는 2022년 2월 7일자로 이사회에서 사실상 확정되었으며, 2022년 3월 29일자 주주총회에서 최종 승인될 예정입니다.

6. 배당에 관한 사항

당사는 매결산기말 이후 이사회를 통해서 배당을 결정하고 있습니다. 이사회는 회사의 지속적 성장을 위한 투자 및 주주가치 제고, 경영환경 등을 고려하여 배당 규모를 결정하고 있습니다. 보고서 제출일 현재 구체적인 배당의 규모나 배당의 세부계획은 수립되어 있지 않습니다.

당사는 주가안정 및 주주가치 제고를 위하여 자기주식을 보유하고 있으며, 2022년 2월 8일 이사회에서 자기주식 취득을 결정하여 2022년 2월 9일 ~ 2022년 5월 6일까지 30만주를 매입 할 예정입니다.

당사 정관에 기재된 배당에 관한 사항은 다음과 같습니다.

제44조 (이익배당)

- ① 이익의 배당은 금전과 주식으로 할 수 있다.
- ② 이익의 배당을 주식으로 하는 경우 회사가 수종의 주식을 발행한 때에는 주주총회의 결의로 그와 다른 종류의 주식으로도 할 수 있다.
- ③ 제1항의 배당은 매 결산기말 현재의 주주명부에 기재된 주주 또는 등록된 질권자에게 지급한다.
- ④ 이익배당은 주주총회의 결의로 정한다. 다만, 제42조제6항에 따라 재무제표를 이사회가 승인하는 경우 이사회 결의로 이익배당을 정한다.

제44조의2 (중간배당)

- ① 이 회사는 당해 사업년도중 1회에 한하여 반기결산기말일로부터 45일 이내에 이

사회 결의로서 금전으로 이익배당을 할 수 있다.

② 제1항의 배당금은 반기결산기말 현재의 주주명부에 기재된 주주 또는 등록된 질권자에게 이사회결의가 있는 날로부터 1월내에 지급한다.

주요배당지표

구 분	주식의 종류	당기	전기	전전기
		제34기	제33기	제32기
주당액면가액(원)		500	500	500
(연결)당기순이익(백만원)		3,306	-539	513
(별도)당기순이익(백만원)		3,310	-425	629
(연결)주당순이익(원)		107	-16	19
현금배당금총액(백만원)		-	-	-
주식배당금총액(백만원)		-	-	-
(연결)현금배당성향(%)		-	-	-
현금배당수익률(%)	-	-	-	-
	-	-	-	-
주식배당수익률(%)	-	-	-	-
	-	-	-	-
주당 현금배당금(원)	-	-	-	-
	-	-	-	-
주당 주식배당(주)	-	-	-	-
	-	-	-	-

과거 배당 이력

(단위: 회, %)

연속 배당횟수		평균 배당수익률	
분기(중간)배당	결산배당	최근 3년간	최근 5년간
-	-	-	0.15

- 평균 배당수익률은 최근 3년(제32기~제34기), 최근 5년(제30기~제34기)간 지급된

배당수익률을 단순평균하여 기재하였습니다.

7. 증권의 발행을 통한 자금조달에 관한 사항

7-1. 증권의 발행을 통한 자금조달 실적

[지분증권의 발행 등과 관련된 사항]

증자(감자)현황

(기준일 : -) (단위 : 원, 주)

주식발행 (감소)일자	발행(감소) 형태	발행(감소)한 주식의 내용				
		종류	수량	주당 액면가액	주당발행 (감소)가액	비고
-	-	-	-	-	-	-

[채무증권의 발행 등과 관련된 사항]

채무증권 발행실적

(기준일 : -) (단위 : 원, %)

발행회사	증권종류	발행방법	발행일자	권면(전자 등록)총액	이자율	평가등급 (평가기관)	만기일	상환 여부	주관회사
-	-	-	-	-	-	-	-	-	-
합 계	-	-	-	-	-	-	-	-	-

기업어음증권 미상환 잔액

(기준일 : -) (단위 : 원)

잔여만기		10일 이하	10일초과 30일이하	30일초과 90일이하	90일초과 180일이하	180일초과 1년이하	1년초과 2년이하	2년초과 3년이하	3년 초과	합 계
미상환 잔액	공모	-	-	-	-	-	-	-	-	-
	사모	-	-	-	-	-	-	-	-	-
	합계	-	-	-	-	-	-	-	-	-

단기사채 이상환 잔액

(기준일: -) (단위: 원)

잔여만기		10일 이하	10일초과 30일이하	30일초과 90일이하	90일초과 180일이하	180일초과 1년이하	합 계	발행 한도	잔여 한도
이상환 잔액	공모	-	-	-	-	-	-	-	-
	사모	-	-	-	-	-	-	-	-
	합계	-	-	-	-	-	-	-	-

회사채 이상환 잔액

(기준일: -) (단위: 원)

잔여만기		1년 이하	1년초과 2년이하	2년초과 3년이하	3년초과 4년이하	4년초과 5년이하	5년초과 10년이하	10년초과	합 계
이상환 잔액	공모	-	-	-	-	-	-	-	-
	사모	-	-	-	-	-	-	-	-
	합계	-	-	-	-	-	-	-	-

신증자본증권 이상환 잔액

(기준일: -) (단위: 원)

잔여만기		1년 이하	1년초과 5년이하	5년초과 10년이하	10년초과 15년이하	15년초과 20년이하	20년초과 30년이하	30년초과	합 계
이상환 잔액	공모	-	-	-	-	-	-	-	-
	사모	-	-	-	-	-	-	-	-
	합계	-	-	-	-	-	-	-	-

조건부자본증권 이상환 잔액

(기준일: -) (단위: 원)

잔여만기		1년 이하	1년초과 2년이하	2년초과 3년이하	3년초과 4년이하	4년초과 5년이하	5년초과 10년이하	10년초과 20년이하	20년초과 30년이하	30년초과	합 계
이상환 잔액	공모	-	-	-	-	-	-	-	-	-	-
	사모	-	-	-	-	-	-	-	-	-	-
	합계	-	-	-	-	-	-	-	-	-	-

7-2. 증권의 발행을 통해 조달된 자금의 사용실적

해당사항 없음.

8. 기타 재무에 관한 사항

가. 대손충당금 설정현황(연결기준)

(1) 계정과목별 대손충당금 설정내용

(단위 : 천원, %)

구분	계정과목	채권 총액	대손충당금	대손충당금
				설정률
제34기	매출채권	8,920,575	1,343,279	15.1
	미수금	1,629,318	736,026	45.2
	미수수익	49,200	33,865	68.8
	대여금	127,445	57,445	45.1
	관계회사대여금	1,080,000	1,080,000	100.0
	임차보증금	3,346,335	47,999	1.4
제33기	매출채권	10,026,016	1,421,545	14.2
	미수금	1,997,758	716,995	35.9
	미수수익	34,479	33,865	98.2
	대여금	131,470	61,470	46.8
	관계회사대여금	1,080,000	1,080,000	100.0
	임차보증금	3,745,861	47,999	1.3
제32기	매출채권	9,884,133	1,531,863	15.5
	미수금	2,238,131	727,234	32.5
	미수수익	34,690	33,865	97.6
	대여금	159,746	74,745	46.8
	관계회사대여금	1,080,000	1,080,000	100.0
	임차보증금	5,503,391	47,999	0.9

(2) 변동현황

(단위 : 천원)

구 분	제34기	제33기	제32기
1. 기초 대손충당금 잔액합계	3,361,874	3,495,709	3,670,374
2. 순대손처리액(①-②±③)	(46,400)	(93,034)	0
① 대손처리액(상각채권액)	(46,400)	(93,034)	0
② 상각채권회수액	0	0	0
③ 기타증감액	0	0	0
3. 대손상각비 계상(환입)액	(16,860)	(40,801)	(174,668)
4. 기말 대손충당금 잔액합계	3,298,614	3,361,874	3,495,706

(3) 매출채권관련 대손충당금 설정방침

① 금융자산과 계약자산

연결기업은 다음 자산의 기대신용손실에 대해 손실충당금을 인식합니다.

- 상각후원가로 측정하는 금융자산
- 기타포괄손익-공정가치로 측정하는 채무상품
- 기업회계기준서 제1115호에서 정의된 계약자산

연결기업은 12개월 기대신용손실로 측정되는 다음의 금융자산을 제외하고는 전체기간 기대신용손실에 해당하는 금액으로 손실충당금을 측정합니다.

- 보고기간말에 신용이 위험이 낮다고 결정된 채무증권
- 최초 인식 이후 신용위험(즉, 금융자산의 기대존속기간동안에 걸쳐 발생할 채무불이행 위험)이 유의적으로 증가하지 않은 기타 채무증권과 은행예금

매출채권과 계약자산에 대한 손실충당금은 항상 전체기간 기대신용손실에 해당하는 금액으로 측정됩니다.

금융자산의 신용위험이 최초 인식 이후 유의적으로 증가했는지를 판단할 때와 기대신용손실을 추정할 때, 연결기업은 과도한 원가나 노력 없이 이용할 수 있고 합리적

이고 뒷받침될 수 있는 정보를 고려합니다. 여기에는 미래지향적인 정보를 포함하여 연결기업의 과거 경험과 알려진 신용평가에 근거한 질적, 양적인 정보 및 분석이 포함됩니다. 연결기업은 금융자산의 신용위험은 연체일수가 30일을 초과하는 경우에 유의적으로 증가한다고 가정합니다.

연결기업은 다음과 같은 경우 금융자산에 채무불이행이 발생했다고 고려합니다.

- 채무자가 연결기업이 소구활동을 하지 않으면, 연결기업에게 신용의무를 완전하게 이행하지 않을 것 같은 경우
- 금융자산의 연체일수가 3개월을 초과한 경우

전체기간 기대신용손실은 금융상품의 기대존속기간에 발생할 수 있는 모든 채무불이행 사건에 따른 기대신용손실입니다. 12개월 기대신용손실은 보고기간 말 이후 12개월 이내(또는 금융상품의 기대존속기간이 12개월 보다 적은 경우 더 짧은 기간)에 발생 가능한 금융상품의 채무불이행 사건으로 인한 기대신용손실을 나타내는 전체기간 기대신용손실의 일부입니다.

기대신용손실을 측정할 때 고려하는 가장 긴 기간은 연결기업이 신용위험에 노출되는 최장 계약기간입니다.

② 기대신용손실의 측정

기대신용손실은 신용손실의 확률가중추정치입니다. 신용손실은 모든 현금부족액(즉, 계약에 따라 지급받기로 한 모든 계약상 현금흐름과 수취할 것으로 예상하는 모든 계약상 현금흐름의 차이)의 현재가치로 측정됩니다. 기대신용손실은 해당 금융자산의 유효이자율로 할인됩니다.

③ 신용이 손상된 금융자산

매 보고기간말에, 연결기업은 상각후원가로 측정되는 금융자산과 기타포괄손익-공정가치로 측정되는 채무증권의 신용이 손상되었는지 평가합니다. 금융자산의 추정미래현금흐름에 악영향을 미치는 하나 이상의 사건이 발생한 경우에 해당 금융자산은 신용이 손상된 것입니다.

금융자산의 신용이 손상된 증거는 다음과 같은 관측 가능한 정보를 포함합니다.

- 발행자나 차입자의 유의적인 재무적 어려움
- 채무불이행이나 3개월 초과 연체와 같은 계약 위반
- 차입자의 재무적 어려움에 관련된 경제적이나 계약상 이유로 당초 차입조건의 불
가피한 완화
- 차입자의 파산가능성이 높아지거나 그 밖의 재무구조조정 가능성이 높아짐
- 재무적 어려움으로 인해 해당 금융자산에 대한 활성시장 소멸

④ 연결재무상태표 상 신용손실충당금의 표시

상각후원가로 측정하는 금융자산에 대한 손실충당금은 해당 자산의 장부금액에서 차
감합니다.

기타포괄손익-공정가치로 측정하는 채무상품의 손실충당금은 당기손익에 인식되고
공정가치평가손실로 기타포괄손익에 인식되었을 금액을 감소시킵니다.

⑤ 제각

금융자산의 계약상 현금흐름 전체 또는 일부의 회수에 대한 합리적인 기대가 없는 경
우 해당 자산을 제거합니다. 연결기업은 고객에 대해 회수에 대한 합리적인 기대가
있는지를 평가하여 제각의 시기와 금액을 개별적으로 평가합니다. 연결기업은 제각
한 금액이 유의적으로 회수할 것이라는 기대를 갖고 있지 않습니다. 그러나 제각된
금융자산은 연결기업의 만기가 된 금액의 회수 절차에 따라 회수활동의 대상이 될 수
있습니다.

(4) 당해 사업연도말 현재 경과기간별 매출채권잔액 현황

(단위 : 천원, %)

구분	6월 이하	6월 초과	1년 초과	계
		1년 이하		
일반	4,676,058	8,977	1,055,196	5,740,231

구분		6월 이하	6월 초과	1년 초과	계
			1년 이하		
금액	특수관계자	3,180,344	-	-	3,180,344
	계	7,856,402	8,977	1,055,196	8,920,575
구성비율		88.1	0.1	11.8	100.0

나. 재고자산의 현황 등(연결기준)

(1) 최근 3사업연도의 재고자산의 사업부문별 보유현황

(단위 : 천원)

사업부문	계정과목	제34기	제33기	제32기	비고
화장품 외	상품	2,757,001	1,365,806	1,747,638	-
	제품	4,325,243	5,559,730	6,361,360	-
	재공품	1,151,335	1,203,375	1,466,522	-
	원료	2,164,172	3,046,881	3,611,026	-
	재료	2,712,789	2,882,844	3,203,611	-
	미착품	-	20,319	-	-
	소모품	59,759	71,981	86,831	-
합계		13,170,299	14,150,936	16,476,988	-
총자산대비 재고자산 구성비율(%)		11.60%	12.39%	13.47%	-
[재고자산합계 ÷ 기말자산총계 × 100]					
재고자산회전율(회수)		3.4회	2.9회	4.3회	-
[연환산 매출원가 ÷ {(기초재고 + 기말재고) ÷ 2}]					

(2) 재고자산의 실사내역 등

1) 실사일자

- 당사는 지난 2021년 12월 31일 재고자산 실사를 실시하였습니다.

2) 재고실사시 전문가의 참여 또는 감사인의 입회여부

- 당기에 외부감사인의 입회하에 재고자산 실사를 실시하였습니다.

3) 실사방법

- 전품목에 대해 전수조사를 통한 재고조사

(3) 장기채화재고등 현황

(단위 : 천원)

계정과목	취득원가	보유금액	당기 평가손실 (환입)	기말잔액	비고
상품	2,929,967	2,641,489	(115,512)	2,757,001	-
제품	4,560,781	4,257,096	(68,147)	4,325,243	-
재공품	1,169,351	1,060,863	(90,472)	1,151,335	-
원료	2,564,212	2,334,282	170,110	2,164,172	-
재료	3,027,266	2,621,790	(90,999)	2,712,789	-
소모품	59,759	59,759	0	59,759	-
미착품	0	0	0	0	-
합 계	14,311,336	12,975,279	(195,020)	13,170,299	-

※ 재고자산 평가내역은 Ⅲ.재무에 관한 사항 → 3.연결재무제표 주석 → 9. 재고자산 항목에 기재되어 있습니다.

다. 공정가치평가 내역

(1) 공정가치 측정

공정가치는 측정일에 시장참여자 사이의 정상거래에서 자산을 매도하면서 수취하거나 부채를 이전하면서 지급하게 될 가격입니다.

공정가치측정은 자산을 매도하거나 부채를 이전하는 거래가 다음 중 어느 하나의 시장에서 이루어지는 것으로 가정하고 있습니다.

- 자산이나 부채의 주된 시장
- 자산이나 부채의 주된 시장이 없는 경우에는 가장 유리한 시장

연결기업은 상기의 주된(또는 가장 유리한) 시장에 접근할 수 있어야 합니다.

자산이나 부채의 공정가치는 시장참여자가 경제적으로 최선의 행동을 한다는 가정하에 시장참여자가 자산이나 부채의 가격을 결정할 때 사용하는 가정에 근거하여 측정하고 있습니다.

연결기업은 상황에 적합하며 관련된 관측가능한 투입변수의 사용을 최대화하고 관측가능하지 않은 투입변수의 사용을 최소화하면서 공정가치를 측정하는데 충분한 자료가 이용가능한 가치평가기법을 사용하고 있습니다.

연결재무제표에서 공정가치로 측정되거나 공시되는 모든 자산과 부채는 공정가치 측정에 유의적인 가장 낮은 수준의 투입변수에 근거하여 다음과 같은 공정가치 서열체계로 구분됩니다.

- 수준 1 : 동일한 자산이나 부채에 대한 접근가능한 활성시장의 (조정되지 않은) 공시가격
- 수준 2 : 공정가치측정에 유의적인 가장 낮은 수준의 투입변수가 직접적으로 또는 간접적으로 관측가능한 투입변수를 이용한 공정가치
- 수준 3 : 공정가치측정에 유의적인 가장 낮은 수준의 투입변수가 관측가능하지 않은 투입변수를 이용한 공정가치

연결재무제표에 반복적으로 공정가치로 측정되는 자산과 부채에 대하여 연결기업은 매 보고기간말 공정가치측정에 유의적인 가장 낮은 수준의 투입변수에 기초한 분류에 대한 재평가를 통해 서열체계의 수준 간의 이동이 있는지 판단합니다.

공정가치 공시 목적상 연결기업은 성격과 특성 및 위험에 근거하여 자산과 부채의 분류를 결정하고 공정가치 서열체계의 수준을 결정하고 있습니다.

(2) 범주별 금융자산 내역

1) 당기말

(단위: 천원)

금융자산	상각후원가측정 금융자산	기타포괄손익- 공정가치측정 금융자산	합계	공정가치
현금및현금성자산	15,211,581	-	15,211,581	(*2)
단기금융상품(*1)	3,050,000	-	3,050,000	(*2)
매출채권 및 기타금융자산(유동)	8,524,396	-	8,524,396	(*2)
기타포괄손익-공정가치측정금융자산	-	2,705,944	2,705,944	2,705,944
기타금융자산(비유동)	3,393,497	-	3,393,497	(*2)
합계	30,179,474	2,705,944	32,885,418	(*2)

(*1) 단기금융상품 중 정기예금 50,000천원은 질권설정되어 있습니다.

(*2) 상각후원가측정 금융자산의 공정가치는 공시하지 않습니다.

2) 전기말

(단위: 천원)

금융자산	상각후원가측정 금융자산	기타포괄손익- 공정가치측정 금융자산	합계	공정가치
현금및현금성자산	9,878,498	-	9,878,498	(*2)
단기금융상품(*1)	60,000	-	60,000	(*2)
매출채권 및 기타금융자산(유동)	10,025,069	-	10,025,069	(*2)
기타포괄손익-공정가치측정금융자산	-	2,146,792	2,146,792	2,146,792
기타금융자산(비유동)	3,836,534	-	3,836,534	(*2)
합계	23,800,101	2,146,792	25,946,893	(*2)

(*1) 단기금융상품 중 정기예금 50,000천원은 질권설정되어 있습니다.

(*2) 상각후원가측정 금융자산의 공정가치는 공시하지 않습니다.

(3) 범주별 금융부채 내역

1) 당기말

(단위: 천원)

금융부채	상각후원가측정 기타금융부채	공정가치
매입채무 및 기타금융부채(유동)	7,585,225	(*1)
단기차입금	8,000,000	(*1)
유동성장기차입금	812,337	(*1)
유동성리스부채	736,620	(*1)
기타금융부채(비유동)	4,164,734	(*1)
비유동성리스부채	599,811	(*1)
합계	21,898,727	(*1)

(*1) 상각후원가측정 기타금융부채의 공정가치는 공시하지 않습니다

2) 전기말

(단위: 천원)

금융부채	상각후원가측정 기타금융부채	공정가치
매입채무 및 기타금융부채(유동)	8,505,007	(*1)
단기차입금	10,000,000	(*1)
유동성장기차입금	1,083,117	(*1)
유동성리스부채	1,184,729	(*1)
기타금융부채(비유동)	4,487,606	(*1)
장기차입금	812,337	(*1)
비유동성리스부채	895,538	(*1)
합계	26,968,334	(*1)

(*1) 상각후원가측정 기타금융부채의 공정가치는 공시하지 않습니다.

(4) 금융상품의 공정가치 서열체계에 따른 수준별 공시

당기말과 전기말 현재 공정가치로 측정 및 공시된 자산과 부채 현황은 다음과 같습니다.

(1) 당기말

(단위: 천원)

구분	수준 1	수준 2	수준 3	합계
기타포괄손익- 공정가치측정금융자산	-	-	2,705,944	2,705,944

(2) 전기말

(단위: 천원)

구분	수준 1	수준 2	수준 3	합계
기타포괄손익- 공정가치측정금융자산	-	-	2,146,792	2,146,792

(5) 당기와 전기의 금융상품 범주별 순손익 구분은 다음과 같습니다.

(단위: 천원)

구분	당기	전기
상각후원가측정금융자산		
이자수익	288,810	427,352
외화환산손익	17,331	(8,723)
외환차손익	230,457	45,390
대손충당금환입(대손상각비)	16,860	40,801
기타포괄손익-공정가치측정금융자산		
배당금수익	83,166	48,514
기타포괄손익-공정가치측정금융 자산처분손실	(615)	(417)
상각후원가측정 기타금융부채		
이자비용	(339,713)	(516,302)
외화환산손익	548	2,013
외환차손익	276	(773)

(6) 당기와 전기 중 기타포괄손익-공정가치측정금융자산의 변동내역은 다음과 같습니다.

(단위: 천원)

구분	당기	전기
기초금액	2,146,792	1,879,552
취득	13,910	4,985
처분	(13,295)	(4,568)
처분손익	(615)	(417)
평가	559,152	267,240
기말금액	2,705,944	2,146,792

(7) 당기말과 전기말 현재 기타포괄손익-공정가치측정금융자산의 내역은 다음과 같습니다.

(1) 당기말

(단위: 천원, 주)

회사명	보유주식수(주)	지분율(%)	취득가액	장부금액
(주)에이씨피씨	277,220	16.76	1,386,100	2,705,944
(주)넥스젠바이오텍	137,160	1.62	418,580	-
합계			1,804,680	2,705,944

(2) 전기말

(단위: 천원, 주)

회사명	보유주식수(주)	지분율(%)	취득가액	장부금액
(주)에이씨피씨	277,220	16.76	1,386,100	2,146,792
(주)넥스젠바이오텍	137,160	1.62	418,580	-
합계			1,804,680	2,146,792

IV. 이사의 경영진단 및 분석의견

1. 예측정보에 대한 주의사항

당사가 동 사업보고서에서 미래에 발생할 것으로 예상·예측한 활동, 사건 또는 현상은 당해 공시서류 작성시점의 사건 및 재무성과에 대하여 회사의 견해를 반영한 것입니다. 동 예측정보는 미래 사업환경과 관련된 다양한 가정에 기초하고 있으며, 동 가정들은 결과적으로 부정확한 것으로 판명될 수도 있습니다.

또한, 이러한 가정들에는 예측정보에서 기재한 예상치와 실제 결과 간에 중요한 차이를 초래할 수 있는 위험, 불확실성 및 기타 요인을 포함하고 있습니다. 이러한 중요한 차이를 초래할 수 있는 요인에는 회사 내부경영과 관련된 요인과 외부환경에 관한 요인이 포함되어 있으며, 이에 한하지 않습니다.

당사는 동 예측정보 작성시점 이후에 발생하는 위험 또는 불확실성을 반영하기 위하여 예측정보에 기재한 사항을 수정하는 정정보고서를 공시할 의무는 없습니다. 결론적으로, 동 사업보고서 상에 회사가 예상한 결과 또는 사항이 실현되거나 회사가 당초에 예상한 영향이 발생한다는 확신을 제공할 수 없습니다.

동 보고서에 기재된 예측정보는 동 보고서 작성시점을 기준으로 작성한 것이며, 회사가 이러한 위험요인이나 예측정보를 최신화 할 예정이 없음을 유의하시기 바랍니다.

2. 개요

연결회사의 경영에 대한 전반적인 사항을 파악하기 위하여 장부와 관계서류를 열람하고 연결재무제표 및 부속명세서에 대하여도 면밀히 검토하였습니다. 경영활동에 중대한 영향을 미칠 수 있는 사항에 대하여는 그 내용을 면밀히 검토하는 등 적절한

방법으로 회사경영에 대한 내용을 진단하였습니다.

3. 재무상태 및 영업실적(연결기준)

가. 재무상태

(단위 : 백만원)

구분	제34기	제33기	증감액	증감률
[유동자산]	41,129	35,515	5,614	15.8%
· 당좌자산	26,786	19,964	6,822	34.2%
· 재고자산	13,170	14,151	(981)	-6.9%
· 기타유동자산	1,172	1,400	(228)	-16.3%
[비유동자산]	72,371	78,658	(6,288)	-8.0%
· 투자자산	10,164	11,873	(1,709)	-14.4%
· 유형자산	54,249	58,216	(3,968)	-6.8%
· 무형자산	3,092	3,212	(120)	-3.7%
· 기타비유동자산	4,866	5,357	(491)	-9.2%
자산총계	113,499	114,173	(674)	-0.6%
[유동부채]	21,676	24,377	(2,701)	-11.1%
[비유동부채]	8,892	11,892	(3,000)	-25.2%
부채총계	30,568	36,268	(5,701)	-15.7%
[자본금]	20,000	20,000	0	0.0%
[자본잉여금]	41,714	41,714	0	0.0%
[자본조정]	(6,514)	(8,211)	1,698	20.7%
[이익잉여금]	28,361	25,016	3,345	13.4%
[비지배지분]	(629)	(614)	(16)	-2.6%
자본총계	82,932	77,905	5,027	6.5%

연결회사의 자산총계는 직전사업년도 대비 6.7억원 감소한 1,135억원입니다.

회사는 당기중 재고자산이 약 9.8억원 감소하였으며, 임대사업 및 지점, 사무실로 사용중이던 대전 대흥동의 빌딩을 약 34억원에 매각하면서 유형자산, 투자부동산이 감소하고 현금이 증가했습니다. 또한, 당기중 회사는 시설투자등이 발생하지 않아 기존 기계장치등 유형자산의 감가상각비 계상으로 유형자산이 감소 되었습니다.

2021년도 회사의 부채는 306억원으로 직전사업년도대비 약 57억원 감소하였습니다. 신한은행의 장기차입금의 분할상환으로 11억원을 상환했고, 신한은행의 단기차입금 20억원을 일시 상환하여 차입금이 감소했습니다. 매입채무가 전기대비 9억원 감소되었습니다. 임직원의 퇴직으로 퇴직급여부채가 감소했습니다.

회사는 신탁계약으로 취득한 자기주식 8,248,833주에 대한 신탁계약을 전부 해지하면서 자사의 증권사 계좌로 입고하여 직접보유하고 있으며, 회사가 직접 취득한 751,167주를 포함하여 보고서 작성기준일 현재 보유한 자기주식은 9,000,000주 입니다. 당사는 주가안정 및 주주가치 제고를 위하여 자기주식을 보유하고 있으며, 2022년 2월 8일 이사회에서 자기주식 취득을 결정하여 2022년 2월 9일 ~ 2022년 5월 6일까지 30만주를 매입 할 예정입니다.

2021년에도 코로나19 팬데믹 및 보호무역등으로 전세계적으로 시장상황이 좋지 않았으나, 내부 자원의 효율화 및 비용 절감등의 노력을 했습니다. 그 결과 부채는 감소하고 현금 및 현금성 자산을 확보하며 안정적인 경영활동을 이어나갔습니다.

나. 영업실적

(단위 : 백만원)

구 분	제 34 기	제 33 기	증감액	증감률
수익(매출액)	87,050	86,658	392	0.5%
매출총이익	40,279	40,071	207	0.5%
판매비와관리비	36,839	40,916	(4,077)	-10.0%
영업이익(손실)	3,440	(844)	4,284	흑자전환
법인세비용차감전 순이익(손실)	4,343	(780)	5,123	흑자전환
법인세비용	1,037	(242)	1,278	-

구 분	제 34 기	제 33 기	증감액	증감률
당기순이익(손실)	3,306	(539)	3,845	흑자전환

- 부문별 매출액

(단위 : 백만원)

구분	제34기	제33기	증감액	증감률
직·방판	24,272	27,218	(2,946)	-10.8%
리테일	4,185	7,110	(2,925)	-41.1%
온라인	8,653	7,615	1,039	13.6%
해외사업	25,316	18,571	6,745	36.3%
브랜드제조총판	23,126	24,012	(886)	-3.7%
피부관리샵, 임대 외	1,498	2,133	(635)	-29.8%
합계	87,050	86,658	392	0.5%

2021년 당사 매출 실적은 871억원이고 영업이익은 34억원으로 매출액은 소폭 증가하였고, 영업이익 및 당기순이익은 흑자로 전환되었습니다.

지난해 국내 사업 부문인 직·방판, 리테일 부문의 매출액이 다소 감소했으나 온라인 및 브랜드제조 부문에서 일부 증가했고, 해외사업으로 분류된 중국의 천진법인에서는 매출액 약 202억원 및 영업이익 약32억원의 영업실적을 거두었습니다.

코로나-19 팬데믹으로 전세계가 2년 동안 큰 시련을 겪고 있습니다. 사람들이 집에 머무는 일상생활 시간이 많아지면서 화장품 소비가 감소하고 영업 활동에 제약이 많았습니다. 어려운 가운데 신제품 출시와 마케팅 활동, 비용 최적화를 통해 소폭의 흑자를 일구어 낼 수 있었습니다. 방판에서도 비대면 판매를 병행하고 온라인 유통에도 노력을 기울여서 성과를 내는 한편 경영 밸런스를 맞추기 위해 여러모로 노력하였습니다.

새해의 경영지표는 ‘코리아나에 새 힘을’ 입니다. 경영방침으로는 직판고객 늘리기, 온라인 성장, 고객 만족으로 정했습니다. 어려운 환경을 극복하고 새 힘을 쏟아 회사 발전을 다함께 이루자는 의지를 표현했습니다. 해외 시장도 국내 시장만큼 침체

되어 있고, 러시아의 전쟁으로 세계 경제도 지속적인 불황이 심화됐습니다. 금년에 헤쳐나아가야 할 길이 험하고 해야 할 과제들이 많이 있습니다. 온라인 쇼핑몰을 통한 판매, 해외 고객 개척, 마케팅 활성화, 원가와 비용 절감, 직판고객 늘리기, ODM 사업등에 전 임직원들이 합심해서 난제들을 극복하고 험한 길을 헤쳐 나가겠습니다.

다. 환율 및 물가상승률에 대한 민감도

1) 환율변동위험

연결기업은 국제적으로 영업활동을 영위하고 있기 때문에 외환 위험, 특히 주로 US D, CNY와 관련된 환율 변동 위험에 노출되어 있습니다. 외환 위험은 미래예상거래, 인식된 자산과 부채, 해외사업장에 대한 순투자와 관련하여 발생하고 있습니다.

연결기업은 해외 사업장에 일정한 투자를 하고 있으며 이 해외 사업장의 순자산은 외화 환산 위험에 노출되어 있습니다.

당기말과 전기말 현재 외환 위험에 노출되어 있는 지배기업의 금융자산·부채의 내역은 다음과 같습니다.

(단위: 천원)

화폐단위	당기말		전기말	
	자산	부채	자산	부채
USD	404,927	-	365,935	43,605
SGD	-	-	-	1,379
JPY	100,364	52,202	25,005	10
CNY	614,461	7,823	1,401,385	-
합계	1,119,752	60,025	1,792,325	44,994

법인세차감전 손익에 영향을 미치는 환율효과는 기능통화에 대한 다른 통화들의 변동 효과 합계로 계산된 것입니다. 당기말과 전기말 현재 다른 모든 변수가 일정하고 상기 지배기업 자산의 해당통화에 대한 원화의 환율 10% 변동시 환율변동이 법인세차감전 손익에 미치는 영향은 다음과 같습니다.

(단위: 천원)

구분	당기말		전기말	
	10%상승시	10%하락시	10%상승시	10%하락시
순이익 증가(감소)	105,973	(105,973)	174,733	(174,733)

2) 이자율 변동위험

연결기업의 이자율위험은 주로 차입금 등의 계약으로부터 발생하며 이자율 변동이 경영활동 및 재무현황에 미치는 영향을 주기적으로 모니터링하고 있습니다. 당기말과 전기말 현재 다른 모든 변수가 일정하고 변동금리부 조건의 차입금 관련하여 차입이자율이 0.5% 변동시 법인세차감전순손익에 미치는 영향은 다음과 같습니다.

(단위: 천원)

구분	당기말		전기말	
	0.5%상승시	0.5%하락시	0.5%상승시	0.5%하락시
순이익 증가(감소)	(40,000)	40,000	(40,000)	40,000

라. 연구개발활동

(1) 지적재산권 보유 현황

구분	국내			해외		
	특허	디자인	상표	특허	디자인	상표
출원	75	2	60	-	6	63
등록	423	181	1375	61	53	652
합계	498	183	1,435	61	59	715

(2) 연구개발 비용

(단위 : 백만원)

과목	제34기	제33기	제32기	비고
원재료비	138	73	94	-
인건비	2,183	2,260	2,348	-
상각비	495	487	498	-
기타	328	500	444	-
연구개발비용계	3,143	3,320	3,383	-

과 목		제34기	제33기	제32기	비 고
(정부보조금)		(56)	(305)	(220)	-
회계처리	판매비와 관리비	3,042	2,941	498	-
	제조경비	44	73	2,372	-
	개발비(무형자산)	-	-	-	-
연구개발비 / 매출액 비율 [연구개발비용계 ÷ 당기매출액 × 100]		3.61%	3.83%	2.89%	-

(3) 정부보조금

당사는 산업육성사업 및 미래과제사업 등과 관련하여 충남테크노파크로부터 정부보조금을 수령하였으며, 수령한 정부보조금을 해당사업에 대한 연구개발비 등의 비용에 지출하고 있습니다.

1) 당기말 현재 정부보조금과 관련하여 수행중인 사업과제는 다음과 같습니다.

(단위: 천원)

과제명	협약체결월	입금연도	당기입금액	총사업비		지원기간	정부기관
				현금	현물		
해양 생물자원을 이용한 고기능성 소재 개발 및 이를 적용한 시제품 개발	2021.05.01	2021	80,000	80,000	47,670	2021.05.01~2022.03.31	충남테크노파크, 서천군

2) 당기 중 정부보조금 증감내역은 다음과 같습니다.

(단위: 천원)

구분	내역	기초	증가				사용		과제종료(미사용)		당기말	
			민간부담금		정부출연금		현금	현물	현금	현물	현금	현물
			현금	현물	현금	현물						
선수금	정부 보조금 수령	84,838	-	47,670	80,000	-	(55,909)	(47,670)	(84,838)	-	24,091	-

4. 유동성 및 자금조달과 지출

가. 유동성 현황

(단위 : 백만원)

구분	제34기	제33기	증감액	증감률
현금및현금성자산	15,212	9,878	5,333	54.0%
단기금융상품	3,050	60	2,990	4983.3%
합 계	18,262	9,938	8,323	83.7%

회사의 현금 및 현금성자산은 전기대비 54% 증가한 152억원을 보유하고 있습니다. 정기예금 등으로 운영중인 단기금융상품을 포함한 현금성 자산의 증가율은 전기대비 84% 가까운 증가율을 보였습니다. 전기대비 늘어난 현금 유동성을 기반으로 글로벌 경제 및 산업변화에 따른 변화에 대응하고 경영환경의 불확실성에 대비하고 있으며, 안정성이 확보된 금융기관 및 상품의 운영으로 재무건전성을 유지하고 있습니다.

나. 자금조달 현황

(단위 : 천원)

구분	차입처	만기일	연이자율(%)	당기말	전기말
단기차입금	신한은행	2021-04-25	2.25	-	2,000,000
	우리은행	2022-06-15	2.47	3,000,000	3,000,000
	우리은행	2022-04-15	1.80	5,000,000	5,000,000
	소계			8,000,000	10,000,000
장기차입금	신한은행	2022-09-27	2.13	812,337	1,895,454
	소계			812,337	1,895,454
	차감 : 유동성 장기차입금			-812,337	-1,083,117
비유동성 장기차입금				-	812,337
차입금 합계				8,812,337	11,895,454

당사는 지난해 신한은행의 단기차입금 20억원을 상환했고, 신한은행의 장기차입금(분할상환)을 약 11억원 상환하여 총 31억원의 차입금을 상환했습니다. 신한은행의 장기차입금 잔액인 8억원은 2022년 9월까지 분기마다 약 2.7억원씩 분할상환 하여 2022년중 전액 상환될 예정입니다. 당기말 기준 회사의 차입금은 총 88억원 입니다.

당기말 이후 회사는 우리은행의 단기차입금 중 30억원을 중도상환 했고, 보고서 제출일 현재 회사의 차입금은 총 58억원 입니다.

금융비용의 절감을 위하여 상기의 모든 차입금과 관련하여 회사의 부동산이 담보로 제공되고 있으며, 신한은행의 차입금은 대표이사의 지급보증을 제공받고 있습니다

당사는 자금운영 계획 및 유동성관리를 통하여 자금부족에 따른 위험을 관리하고 있으며, 장단기 자금수지 계획 및 예상 현금흐름을 고려하여 자금운영 기간과 조달자금의 상환계획을 수립하고 있습니다.

5. 부외거래에 관한 사항

부외거래에 관한 주요 사항은 본 사업보고서의 첨부서류인 연결감사보고서의 연결재무제표에 대한 주석 및 "XI. 그 밖에 투자자 보호를 위하여 필요한 사항 2. 우발부채 등에 관한 사항"을 참조하시기 바랍니다.

6. 그 밖에 투자의사결정에 필요한 사항

가. 중요한 회계정책 및 추정에 관한 사항

당기에 최초로 채택 및 변경된 회계정책 또는 회계추정에 관한 사항은 'Ⅲ.재무에 관한 사항'의 '3.연결재무제표 주석' 및 '5.재무제표 주석'의 '재무제표 작성기준 및 중요한 회계정책'을 참조하시기 바랍니다. 최초로 채택 및 변경된 회계정책 또는 회계추정이 당기 재무상태, 영업실적에 미친 유의적 영향은 없습니다.

나. 환경 및 종업원 등에 관한 사항

환경관련 제재사항이나 행정조치 등에 관한 사항은 'X I.그 밖에 투자자 보호를 위하여 필요한 사항'의 '3.제재 등과 관련된 사항'을 참조하시기 바랍니다.

종업원 현황 등 사항은 'Ⅷ.임원 및 직원 등에 관한 사항'의 '1.임원 및 직원 등의 현황'을 참조하시기 바랍니다.

다. 법규상의 규제에 관한 사항

당사의 사업과 관련된 법규상 주요 규제내용은 'X I.그 밖에 투자자 보호를 위하여 필요한 사항'의 '3.제재 등과 관련된 사항'을 참조하시기 바랍니다.

라. 파생상품 및 위험관리정책에 관한 사항

파생상품 및 위험관리정책은 'Ⅱ.사업의 내용'의 '5.위험관리 및 파생거래'를 참조하시기 바랍니다.

V. 회계감사인의 감사의견 등

1. 외부감사에 관한 사항

1. 회계감사인의 명칭 및 감사의견(검토의견 포함한다. 이하 이 조에서 같다)을 다음의 표에 따라 기재한다.

사업연도	감사인	감사의견	강조사항 등	핵심감사사항
제34기(당기)	인덕회계법인	적정	(*1)	(*2)
제33기(전기)	인덕회계법인	적정	연결재무제표에 대한 주석3 (COVID-19에 따른 영업위험요소)	- 재고자산의 평가 - 판매수수료
제32기(전전기)	대주회계법인	적정	-	- 재고자산의 평가 - 판매수수료

(*1) 강조사항 등

감사의견에는 영향을 미치지 않는 사항으로서 이용자는 연결재무제표에 대한 주석3에 주의를 기울여야 할 필요가 있습니다. 연결재무제표에 대한 주석3은 경영진이 COVID-19(코로나바이러스감염증-19)의 확산이 기업의 생산 능력과 고객에 대한 주문 이행능력에 미칠 수 있는 영향과 관련한 불확실성 및 이러한 사건이나 상황을 다루기 위해 취해진 조치와 계획을 설명합니다. 그러나 위에서 언급한 전반적인 경제상황이 연결회사의 연결재무상태에 미칠 궁극적인 영향은 현재로서는 측정할 수 없으며 연결회사의 연결재무제표는 이로 인한 영향이 반영되지 아니하였습니다.

(*2) 핵심감사사항

핵심감사사항은 우리의 전문가적 판단에 따라 당기 연결재무제표감사에서 가장 유의적인 사항들입니다. 해당 사항들은 연결재무제표 전체에 대한 감사의 관점에서 우리의 의견형성시 다루어졌으며, 우리는 이런 사항에 대하여 별도의 의견을 제공하지는 않습니다.

가. 재고자산의 평가

2021년 12월 31일 현재 연결회사의 재고자산은 13,170백만원입니다. 재고자산은 최초에 원가로 측정되며 손상되었거나, 진부화되는 경우, 또는 예상 순실현가능가치가 원가에 이르지 못하는 경우에는 평가손실이 인식되어야 합니다. 연결회사의 제품 재고자산의 순실현가능가치의 결정은 유의적인 경영자의 판단이 포함되므로 제품 재고

자산의 평가를 감사에 특히 중요한 사항으로 고려하였습니다.

연결회사의 재고자산의 평가와 관련한 회계처리에 대하여 우리가 수행한 주요 감사 절차는 다음과 같습니다.

- 제품 재고자산 평가 회계정책의 적정성 검토
- 제품 재고자산의 순실현가능가치 및 진부화 평가 프로세스와 관련된 주요 내부통제의 설계, 이행의 효과성에 대하여 평가
- 연결회사가 제시한 제품 재고자산에 대한 평가충당금 설정 내역에 대한 재계산 검증

나. 판매수수료

연결회사는 화장품을 제조·판매하며, 화장품 판매의 특성상 매출 건인을 위해 판매장려금 등 다양한 방식의 판매장려 또는 촉진정책을 적용하고 있습니다. 당기 판매수수료로 비용인식한 금액은 10,428백만원으로 총 판매관리비의 28%를 차지하여 중요성이 크다고 판단됩니다. 이러한 판매장려금은 판매채널별 매출액의 일정비율로 지급되는바 계산의 중요성, 복잡성을 고려한 결과 고객에게 지급할 대가의 인식요류로 인한 손익의 왜곡을 유의적 위험으로 식별하였습니다.

연결회사의 판매수수료의 지급과 관련한 회계처리에 대하여 우리가 수행한 주요 감사절차는 다음과 같습니다.

- 판매채널별 판매수수료율이 계약서상 판매수수료율과 일치하는지 검토
- 판매채널별 매출액 집계 및 판매수수료 재계산검증
- 판매수수료 지급 관련 문서를 표본추출의 방법을 통해 징구 및 거래 테스트를 수행하여 해당 지급의 적정성 확인
- 매출액대비 판매수수료의 추세 분석 등 분석적 절차 수행

2. 감사용역 체결현황은 다음의 표에 따라 기재한다.

사업연도	감사인	내 용	감사계약내역		실제수행내역	
			보수	시간	보수	시간
제34기(당기)	인덕회계법인	개별, 연결감사, 반기검토, 중간실사, 내부회계관리제도 검토	135,000	1,136	9,450	1,255
제33기(전기)	인덕회계법인	개별, 연결감사, 반기검토, 중간실사, 내부회계관리제도 검토	125,000	1,136	125,000	1,192
제32기(전전기)	대주회계법인	개별, 연결감사, 반기검토, 중간실사, 내부회계관리제도 검토	64,000	1,043	64,000	1,043

3. 회계감사인과의 비감사용역 계약체결 현황은 다음의 표에 따라 기재한다.

사업연도	계약체결일	용역내용	용역수행기간	용역보수	비고
제34기(당기)	2021.10.20	세무조정	2021.1.1~ 2021.12.31	7,500	-
제33기(전기)	2020.06.30	세무조정	2020.1.1~ 2020.12.31	7,500	-
제32기(전전기)	2020.03.30	세무조정	2019.1.1~ 2019.12.31	7,000	-

4. 재무제표 중 이해관계자의 판단에 상당한 영향을 미칠 수 있는 사항에 대해 내부 감사기구가 회계감사인과 논의한 결과를 다음의 표에 따라 기재한다.

구분	일자	참석자	방식	주요 논의 내용
1	2021년 07월 30일	대표이사, 감사, 사외이사 / 외부감사인	대면회의	반기검토 결과보고
2	2021년 11월 26일	대표이사, 감사, 사외이사 / 외부감사인	대면회의	중간감사 결과 및 중점감 사항목 보고
3	2022년 02월 10일	대표이사, 감사, 사외이사 / 외부감사인	대면회의	핵심감사사항 논의 외부감사 수행결과 보고

2. 내부통제에 관한 사항

1. 내부통제

감사의 내부회계관리제도 운영실태 평가 결과, 2021년 12월 31일 현재 당사의 내부회계관리제도는 내부회계관리제도모범기준에 근거하여 볼 때, 중요성의 관점에서 중요한 취약점이 발견되지 아니하였습니다.

2. 내부회계관리제도

(1) 내부회계관리제도에 대한 문제점 또는 개선방안

- 해당사항 없음

(2) 회계감사인의 내부회계관리제도에 대한 의견

사업연도	감사인	의견내용	지적사항
제34기 (당기)	인덕회계법인	[검토의견] 회사의 경영진은 내부회계관리제도 운영실태보고서에서 "대표이사 및 내부회계관리자의 내부회계관리제도 운영실태 평가결과, 2021년 12월 31일 현재 당사의 내부회계관리제도는 '내부회계관리제도 모범기준'에 근거하여 볼 때, 중요성의 관점에서 효과적으로 설계되어 운영되고 있다고 판단됩니다."고 기술하고 있습니다. 경영진의 내부회계관리제도 운영실태보고서에 대한 우리의 검토결과, 상기 경영진의 운영실태보고 내용이 중요성의 관점에서 내부회계관리제도 모범기준의 규정에 따라 작성되지 않았다고 판단하게 하는 점이 발견되지 아니하였습니다.	-
제33기 (전기)	인덕회계법인	[검토의견] 회사의 경영진은 내부회계관리제도 운영실태보고서에서 "대표이사 및 내부회계관리자의 내부회계관리제도 운영실태 평가결과, 2020년 12월 31일 현재 당사의 내부회계관리제도는 '내부회계관리제도 모범기준'에 근거하여 볼 때, 중요성의 관점에서 효과적으로 설계되어 운영되고 있다고 판단됩니다."고 기술하고 있습니다. 경영진의 내부회계관리제도 운영실태보고서에 대한 우리의 검토결과, 상기 경영진의 운영실태보고 내용이 중요성의 관점에서 내부회계관리제도 모범기준의 규정에 따라 작성되지 않았다고 판단하게 하는 점이 발견되지 아니하였습니다.	-
제32기 (전전기)	대주회계법인	[검토의견] 회사의 경영진은 내부회계관리제도 운영실태보고서에서 "대표이사 및 내부회계관리자의 내부회계관리제도 운영실태 평가결과, 2019년 12월 31일 현재 당사의 내부회계관리제도는 '내부회계관리제도 모범기준'에 근거하여 볼 때, 중요성의 관점에서 효과적으로 설계되어 운영되고 있다고 판단됩니다."고 기술하고 있습니다. 경영진의 내부회계관리제도 운영실태보고서에 대한 우리의 검토결과, 상기 경영진의 운영실태보고 내용이 중요성의 관점에서	-

사업연도	감사인	의견내용	지적사항
		서 내부회계관리제도 모범규준의 규정에 따라 작성되지 않았다고 판단하게 하는 점이 발견되지 아니하였습니다.	

VI. 이사회 등 회사의 기관에 관한 사항

1. 이사회에 관한 사항

1. 이사회 구성 개요

당기말 현재 당사의 이사회는 총 3명으로, 2명의 사내이사와 1명의 사외이사로 구성되어 있습니다. 이사회는 법령 또는 정관에 정하여진 사항, 주주총회로부터 위임받은 사항, 회사 경영의 기본 방침 및 업무집행에 관한 중요사항을 의결하며, 이사의 직무집행을 감독합니다. 이사 후보의 인적사항에 관해서는 주총 전 공시하고 있으며, 이사 후보는 이사회의 추천을 주주가 찬성하는 방식으로 승인되고 있습니다. 각 이사의 주요이력 및 업무분장은 『VIII. 임원 및 직원 등에 관한 사항의 1.임원 및 직원의 현황』을 참조하시기 바랍니다.

사외이사 및 그 변동현황

(단위 : 명)

이사의 수	사외이사 수	사외이사 변동현황		
		선임	해임	중도퇴임
3	1	1	-	-

- 2021년 3월 30일 제33기 정기주주총회에서 박동진 사외이사가 신규 선임 되었으며, 이전 사외이사인 신정식 사외이사는 임기만료로 인하여 퇴임했습니다.

2. 중요 의결사항 등

위원회명	개최일자	의안내용	가결 여부	사내이사		사외이사	
				유학수 (출석율: 100%)	유상욱 (출석율: 100%)	신정식 (출석율: 33%)	박동진 (출석율: 50%)
				찬반여부			
		제33기 내부결산재무제표 승인의 건					

위원회명	개최일자	의안내용	가결 여부	사내이사		사외이사	
				유학수 (출석율: 100%)	유상옥 (출석율: 100%)	신정식 (출석율: 33%)	박동진 (출석율: 50%)
				찬반여부			
이사회	2021.02.08	제33기 정기 주주총회 소집에 관한 건 제33기 정기주주총회시 전자투표 채택의 건	가결	찬성	찬성	찬성	-
이사회	2021.03.22	제33기 결산 재무제표 승인의 건	가결	찬성	찬성	찬성	-
이사회	2021.03.29	부동산 매각 승인의 건(대전시 대흥동 빌딩) - 금액 : 3,431,558,936원	가결	찬성	찬성	-	-
이사회	2021.03.30	대표이사 유학수 중임의 건	가결	찬성	찬성	-	찬성
이사회	2021.04.12	우리은행 온렌딩 대출 실행의 건(대환) - 금액 : 5,000,000,000원	가결	찬성	찬성	-	찬성
이사회	2021.06.11	우리은행 온렌딩 대출 실행의 건(대환) - 금액 : 3,000,000,000원	가결	찬성	찬성	-	찬성

- 2021년 3월 30일 제33기 정기주주총회에서 박동진 사외이사가 신규 선임 되었으며, 이전 사외이사인 신정식 사외이사는 임기만료로 인하여 퇴임했습니다.

3. 이사회 의 독립성

이사는 주주총회에서 선임하며, 주주총회에서 선임할 이사후보자는 이사회가 선정하여 주주총회에 제출할 의안으로 제출하고 있습니다. 이사 선출에 있어서 관련 법령과 정관에서 요구하는 자격요건의 충족여부를 확인하고 있습니다. 법령과 정관상 요건 준수 외에 이사 선출에 대한 별도의 독립성 기준을 별도로 운영하고 있지는 않습니다. 당사는 사외이사를 포함한 모든 이사의 독립성 강화를 위해 이사 선임시 주주총회 전 이사에 대한 모든 정보를 투명하게 공개하여 추천인, 최대주주와의 관계, 회사와의 거래 등에 대한 내역을 외부에 공시하고 있습니다.

직명	성명	선임배경	추천인	활동분야	회사와의 거래	최대주주와의 관계	임기	연임여부 (횟수)
사내이사 (대표이사)	유학수	1999년부터 당사의 이사를 역임하였으며, 2008년부터는 대표이사를 역임하고 있어, 화장품업계에 대한 지식 및 경영진반에 대한 경험을 통해 경영환경 변화에 대응하여 회사를 안정적으로 이끌 적임자로 판단	이사회	이사회회장	(*)	본인	3년	연임(8회)
사내이사	유상옥	당사의 창업자로 회사의 설립부터 성장을 이끌어온 인물로 2008년 까지 당사의 대표이사를 역임하며 국내 화장품 산업의 성장에 많은 기여를 하였으며, 풍부한 경험을 통한 리더십을 발휘할 적임자로 판단	이사회	사내이사	(*)	특수관계인	3년	연임(9회)
사외이사	박동진	박동진 후보자는 공인회계사로 재무·회계분야의 전문성을 갖추고 법령과 정관상 사외이사의 자격요건을 온전히 충족한 인물로 국내 주요 회계법인 근무경력을 통하여 회사의 이사회의 업무를 감독하고 경영상 리스크를 사전에 예방할 만한 적임자로 판단	이사회	사외이사	-	-	3년	신규선임

(*1) 상기 이사와 회사와의 직접거래는 없으며, 관계회사와의 거래내용은 X. 대주주 등과의 거래내용에 기재되어 있습니다.

4. 사외이사의 전문성

(1) 사외이사 교육실시 현황

교육일자	교육실시주체	참석 사외이사	불참시 사유	주요 교육내용
2021년 11월 01일	코스닥협회	박동진	-	자본시장 관련 주요 이슈

(2) 사외이사 지원조직 현황

부서(팀)명	직원수(명)	직위(근속연수)	주요 활동내역
기획재무팀	2	평균 16년	주주총회, 이사회 외

2. 감사제도에 관한 사항

1. 감사위원회

당사는 보고서 제출일 현재 감사위원회를 별도로 설치하고 있지 아니하며, 주주총회를 통해 선임된 상근감사 1인을 두고 있습니다.

2. 감사에 관한 사항

(1) 감사의 인적사항

성명	주요경력	재임기간	비고
이장우	경희대, 연세대학교 전문대학원 경희대 경영학 박사 이미이션(3M) USA 글로벌브랜드총괄대표 라이브커머스 포럼 회장 現한국마케팅협회 부회장 現한국소비자포럼 기업위원장 現한국인공지능포럼 회장	2009.03.20 ~ 현재	(*)

(*) 2021년 3월 30일 개최한 개최한 당사의 제33기 정기주주총회에서 이장우 감사

의 재선임 안건은 부결되었으며, 상법 제386조 및 동법 제415조에 의하여 이장우 감사는 새로 선임될 감사가 취임할 때까지 감사의 권리 및 의무를 유지하고 있습니다.

(*) 2022년 3월 29일 개최예정인 제34기 정기주주총회에서 이장우 감사 선임 안건을 상정할 예정입니다.

(2) 감사의 독립성

당사는 감사의 독립성 강화를 위해 감사 선임시 주주 총회 전 감사에 대한 모든 정보를 투명하게 공개하여 추천인, 최대주주와의 관계, 회사와의 거래 등에 대한 내역을 외부에 공시하고 있습니다. 또한 감사는 이사회에 참석하여 독립적으로 이사의 업무를 감독할 수 있으며, 제반업무와 관련하여 장부 및 관계 서류를 해당부서에 제출하도록 요구할 수 있습니다. 또한 필요시 회사로부터 영업에 관한 사항을 보고 받을 수 있으며, 적절한 방법으로 경영정보에 접근할 수 있습니다.

(3) 감사의 주요 활동내용

위원회명	개최일자	의안내용	가결 여부	비고
이사회	2021.02.08	제33기 내부결산재무제표 승인의 건 제33기 정기 주주총회 소집에 관한 건 제33기 정기주주총회시 전자투표 채택의 건	가결	-
이사회	2021.03.22	제33기 결산 재무제표 승인의 건	가결	-
이사회	2021.03.30	대표이사 유학수 중임의 건	가결	-
이사회	2021.06.11	우리은행 온렌딩 대출 실행의 건(대환) - 금액 : 3,000,000,000원	가결	-

(4) 감사 교육실시 현황

교육일자	교육실시주체	주요 교육내용
2021년 11월 01일	코스닥협회	자본시장 관련 주요 이슈

(5) 감사 지원조직 현황

부서(팀)명	직원수(명)	직위(근속연수)	주요 활동내역
			내부회계관리제도 외

부서(팀)명	직원수(명)	직위(근속연수)	주요 활동내역
회계팀	4	16	주주총회, 이사회 外

3. 준법지원인 지원조직 현황

- 당사는 상법제542조의 13에 따라 자산총액 5천억원 이상인 상장법인에 해당하지 않아 준법지원인을 선임하지 않고 있습니다.

3. 주주총회 등에 관한 사항

1. 투표제도 현황

(기준일 : 2021년 12월 31일)

투표제도 종류	집중투표제	서면투표제	전자투표제
도입여부	배제	미도입	도입
실시여부	-	-	제33기(2020년) 정기주주총회, 제34기(2021년) 정기주주총회

1-1. 의결권대리행사 권유제도

당사는 제33기(2020년) 정기주주총회 및 제34기(2021년) 정기주주총회에서 의결권 대리행사 권유를 실시하였으며, 전자적방법(전자위임장) 및 서면위임장(직접교부, 우편, 팩스, 전자우편, 홈페이지 게시)을 이용하여 의결권대리행사 권유를 실시했습니다.

2. 소수주주권

공시대상기간중 행사된 소수주주권이 없습니다.

3. 경영권 경쟁

공시대상기간중 경영지배권에 대한 경영권 경쟁은 없습니다.

4. 의결권 현황

(기준일 : 2021년 12월 31일)

(단위 : 주)

구 분	주식의 종류	주식수	비고
발행주식총수(A)	보통주	40,000,000	-
	-	-	-
의결권없는 주식수(B)	보통주	9,300,000	(*1)
	-	-	-
정관에 의하여 의결권 행사가 배 제된 주식수(C)	-	-	-
	-	-	-
기타 법률에 의하여 의결권 행사가 제한된 주식수(D)	-	-	-
	-	-	-
의결권이 부활된 주식수(E)	-	-	-
	-	-	-
의결권을 행사할 수 있는 주식수 (F = A - B - C - D + E)	보통주	30,700,000	-
	-	-	-

(*1) 자기주식 9,000,000주와 (주)코리아나바이오가 소유한 300,000주는 상법 제369조 제2항 및 제3항에 의하여 의결권이 없습니다.

5. 주식사무

	<p>① 본 회사의 주주는 신주발행에 있어서 그가 소유한 주식수에 비례하여 신주배정 받을 권리를 가진다.</p> <p>② 이사회는 제1항 본문의 규정에도 불구하고 다음 각호의 경우에는 이사회 결의로 주주외의 자에게 신주를 배정할 수 있다.</p> <p>1. 자본시장과금융투자업에관한법률 등 관계 규정에 의하여 신주를 모집하거나 인수인에게 인수하게 하는 경우</p>
--	---

신주인수권의 내용	2. 자본시장과금융투자업에관한법을 제165조의 6의 규정에 의하여 이사회의 결의로 일반공모증자 방식으로 신주를 우선배정하는 경우 3. 근로복지기본법 제39조의 규정에 의한 우리사주매수선택권의 행사로 인하여 신주를 발행하는 경우 4. 상법 제 542조의 3의 규정에 의하여 주식매수선택권의 행사로 인하여 신주를 발행하는 경우 5. 자본시장과금융투자업에관한법을 제165조의 16의 규정에 의하여 주식예약증서(DR) 발행에 따라 신주를 발행하는 경우 6. 회사가 "긴급한 자금의 조달을 위하여 국내외 금융기관에게" 신주를 발행 하는 경우 7. 신기술의 도입, 재무구조의 개선 등 회사의 경영상 목적을 달성하기 위하여 필요한 경우 ③ 주주가 신주인수권을 포기 또는 상실하거나 신주배정에서 단주가 발생하는 경우에 그 처리방법은 이사회의 결의로 정한다. ④ 본 회사는 신주를 발행함에 있어서 그 일부 또는 전부를 시가로 발행할 수 있으며, 이때에는 그 발행가액은 이사회의 결의로 정한다.		
결산일	12월 31일	정기주주총회	사업연도 종료후 3월이내
주주명부폐쇄시기	1월 1일부터 1월 15일까지		
명의개서대리인	국민은행 증권대행부(02-2073-8117, 서울특별시 영등포구 여의도동 36-3)		
주주의 특전	해당사항없음	공고게재신문	홈페이지공고

6. 주주총회 의사록 요약

주총일자	안건	결의내용	비고
제33기 주주총회 (21.03.30)	제2호의안 : 정관 일부 변경의 건 제3호 의안 : 이사 선임의 건 제3-1호 의안 : 상근이사 유학수 선임의 건 제3-2호 의안 : 상근이사 유상욱 선임의 건 제3-3호 의안 : 사외이사 박동진 선임의 건 제4호의안 : 감사 이장우 선임의 건 제5호의안 : 이사 보수한도 승인의 건 제6호의안 : 감사 보수한도 승인의 건	부결 원안대로 승인 원안대로 승인 원안대로 승인 부결(*2) 원안대로 승인 원안대로 승인	(*1)
제32기 주주총회 (20.03.24)	제2호의안 : 정관 일부 변경의 건 제3호의안 : 감사 이장우 선임의 건 제4호의안 : 이사 보수한도 승인의 건 제5호의안 : 감사 보수한도 승인의 건	부결 부결(*2) 원안대로 승인 원안대로 승인	(*1)
제31기 주주총회 (19.03.29)	제2호의안 : 정관 일부 변경의 건 제3호의안 : 이사 보수한도 승인의 건 제4호의안 : 감사 보수한도 승인의 건	부결 원안대로 승인 원안대로 승인	(*1)

(*1) 당사는 결산 재무제표의 승인을 상법 제449조의 2와 당사 정관 제42조 5항에 따라 외부감사인의 적정의견과 감사전원의 동의가 있을 경우 이사회에서 승인하고 주주총회에서는 보고로 갈음하며, 제31기, 제32기, 제33기 재무제표는 모두 이사회에서 승인되었습니다.

(*2) 제32기, 제33기 정기주주총회에서 이장우 감사의 재선임 안건이 부결되었습니다.

다. 회사의 감사는 상법 제386조 및 동법 제415조에 의하여 새로 선임될 감사가 취임할 때까지 이장우 감사가 감사의 권리 및 의무를 유지하게 됩니다.

(*2) 2022년 3월 29일 개최예정인 제34기 정기주주총회에서 이장우 감사 선임 안건을 상정할 예정입니다.

VII. 주주에 관한 사항

1. 최대주주 및 특수관계인의 주식소유 현황

(기준일 : 2021년 12월 31일)

(단위 : 주, %)

성명	관계	주식의 종류	소유주식수 및 지분율				비고
			기 초		기 말		
			주식수	지분율	주식수	지분율	
유학수	최대주주	보통주	1,794,000	4.49	2,100,000	5.25	장내매수
유민수	특수관계인	보통주	356,075	0.89	356,075	0.89	-
유승희	특수관계인	보통주	1,187,177	2.97	1,187,177	2.97	-
유상옥	특수관계인	보통주	1,100,615	2.75	1,100,615	2.75	-
유영준	특수관계인	보통주	218,215	0.55	218,215	0.55	-
김동현	특수관계인	보통주	248,260	0.62	248,260	0.62	-
유영서	특수관계인	보통주	300,000	0.75	300,000	0.75	-
유영상	특수관계인	보통주	67,100	0.17	67,100	0.17	-
이의현	특수관계인	보통주	152,000	0.38	152,000	0.38	-
유경숙	특수관계인	보통주	1,000	0.00	1,000	0.00	-
김영태	특수관계인	보통주	10,200	0.03	10,200	0.03	-
코리아나바이오	계열회사	보통주	300,000	0.75	300,000	0.75	(*1)
계		보통주	5,734,642	14.34	6,040,642	15.10	-
		-	-	-	-	-	-

(*1) (주)코리아나바이오가 소유한 주식 300,000주는 상법 제369조 제3항에 의거하여 의결권이 없습니다.

2. 최대주주의 주요경력 및 개요

당사 최대주주의 주요경력사항은 다음과 같습니다.

최대주주 성명	직위	기간	경력사항	겸직현황
유학수	대표이사	1999.11.15 ~ 현재	세종대, 고려대경영대학원 (주)아름다운나라 대표이사 역임 現(주)코리아나바이오 대표이사 現(주)아트피아 대표이사	(주)코리아나바이오 대표이사 (2014.05.26~현재) (주)아트피아 대표이사 (2016.07.22~현재)

3. 최대주주 변동내역

최대주주 변동내역

(기준일: 2021년 12월 31일) (단위: 주, %)

변동일	최대주주명	소유주식수	지분율	변동원인	비고
2015년 04월 27일	유학수	2,539,738	6.35	변경 전 최대주주의 주식증여	-
2017년 05월 22일	유민수	1,938,457	4.85	변경 전 최대주주의 주식매도	-
2019년 08월 06일	유학수	1,794,000	4.49	변경 전 최대주주의 주식매도	-

- 상기 최대주주의 변동은 특수관계인간 변동으로 경영권 및 경영진의 변동은 없으며, 소유주식수는 변동당시 소유주식수를 기재했습니다.

4. 주식의 분포

주식 소유현황

(기준일: 2021년 12월 31일) (단위: 주)

구분	주주명	소유주식수	지분율(%)	비고
5% 이상 주주	유학수	2,100,000	6.11	-
	-	-	-	-
우리사주조합		-	-	-

- 기준일 현재 의결권 있는 주식(「상법」 제344조의3제1항의 규정에 따라 의결권이 부활된 주식을 포함한다)을 기준으로 5% 이상 소유한 주주를 기재하였습니다.

소액주주현황

(기준일: 2021년 12월 31일) (단위: 주)

구분	주주			소유주식			비고
	소액 주주수	전체 주주수	비율 (%)	소액 주식수	총발행 주식수	비율 (%)	
소액주주	25,934	25,949	99.9	24,230,243	30,700,000	78.9	-

- 기준일 현재 의결권 있는 주식(「상법」 제344조의3제1항의 규정에 따라 의결권이 부활된 주식을 포함한다)을 기준으로 1%미만 소유한 주주를 기재하였습니다.

5. 최근 6개월 간의 주가 및 주식 거래실적

(단위 : 원, 주)

종류		2021.07	2021.08	2021.09	2021.10	2021.11	2021.12	
A027050	주가	최 고	4,945	4,855	4,765	4,460	4,335	3,920
		최 저	4,670	4,245	4,245	3,975	3,520	3,615
		평 균	4,720	4,605	4,538	4,243	4,068	3,825
	거래량	최 고	393,069	205,729	677,440	1,673,554	476,083	159,906
		최 저	70,420	48,147	80,766	53,986	33,431	27,369
		월 간	4,305,366	2,535,023	3,359,995	4,612,667	2,429,302	1,329,998

VIII. 임원 및 직원 등에 관한 사항

1. 임원 및 직원 등의 현황

1. 임원 현황

(기준일 : 2021년 12월 31일)

(단위 : 주)

성명	성별	출생년월	직위	등기임원 여부	상근 여부	담당 업무	주요경력	소유주식수		최대주주와의 관계	재직기간	임기 만료일
								의결권 있는 주식	의결권 없는 주식			
유학수 (*1)	남	1960년 06월	대표이사	사내이사	상근	대표이사	세종대, 고려대경영대학원 ㈜아름다운나라 대표이사 역임 現(주)코리아나바이오 대표이사 現(주)아트피아 대표이사 現(주)코리아나화장품 대표이사	2,100,000	-	본인	1999.11.15 ~ 현재	2024년 03월 30일
유상옥 (*1)	남	1933년 12월	사내이사	사내이사	상근	회장	고려대, 고려대경영대학원 경영학박사, 공인회계사 동아제약주 상무이사 역임 라이화장품주 대표이사 역임 동아유리공업주대표이사 역임 現(주)코리아나화장품 회장	1,100,615	-	특수관계인	1988.11.15 ~ 현재	2024년 03월 30일
박동진 (*1)	남	1969년 07월	사외이사	사외이사	비상근	사외이사	고려대학교 경영학과 공인회계사_KCPA(1997) 대주회계법인(CPA) 삼일회계법인(CPA) 현대성상경회법인 파트너(CPA)	-	-	-	2021.03.30 ~ 현재	2024년 03월 30일
이장우 (*2)	남	1956년 07월	감사	감사	상근	감사	경희대, 연세대학교 전문대학원 경희대 경영학 박사 이미이션(3M) USA 글로벌브랜드총괄대표 라이브커머스 포럼 회장 現한국마케팅협회 부회장 現한국소비자포럼 기업위원장 現라이브커머스 포럼 회장	-	-	-	2009.03.20 ~ 현재	-

성명	성별	출생년월	직위	등기임원 여부	상근 여부	담당 업무	주요경력	소유주식수		최대주주와의 관계	재직기간	임기 만료일
								의결권 있는 주식	의결권 없는 주식			
유승희	여	1964년 07월	상무	미등기	상근	스페이스씨 에스테틱 부문 미술관 관장	중앙대학교 라이뷰티 아카데미 강사 스페이스씨 부문장 現 코리아나화장품 미술관 관장	1,187,177	-	특수관계인	2003.09.01 ~ 현재	-
박준은	남	1962년 05월	상무	미등기	상근	DS부문	계명대학교 경영대학 (주)라이화장품 근무	16,000	-	-	1996.06.01 ~ 현재	-
이광식	남	1969년 02월	상무보	미등기	상근	R&D생산총괄/ 송파기술연구원 원장	한양대 생화학 석사 충북대 약학대학 약학박사 現 건국대학교 화장품공학과 산학겸임교수	-	-	-	1996.01.01 ~ 현재	-
김관덕	남	1967년 07월	상무보	미등기	상근	코리아나(천진) 유한공사 총경리	한남대학교 現 코리아나화장품 중국 천진법인 총경리 現 재중화장품협회 위원	-	-	-	1993.07.05 ~ 현재	-
김영태	남	1974년 03월	상무보	미등기	상근	ROG부문	서울대학교 학사, 공과대학원 (공학석사) 고려대학교 경영대학원 (경영학석사) * 2016년 무역의날 대통령 표창	10,200	-	특수관계인	1999.01.01 ~ 현재	-

(*) 당기 중 이진국 부사장이 퇴임하였습니다.

(*1) 제33기 정기주주총회에서 유학수, 유상옥, 박동진 이사가 선임되었으며, 기존 사외이사인 신정식 이사는 임기만료로 퇴임하였습니다.

(*2) 이장우 감사의 임기는 2020년 3월 24일(제32기 정기주주총회일)까지이며, 제32기, 제33기 정기주주총회에서 이장우 감사의 재선임 안건이 부결되었습니다. 회사의 감사는 상법 제386조 및 동법 제415조에 의하여 새로 선임될 감사가 취임할 때까지 이장우 감사가 감사의 권리 및 의무를 유지하게 됩니다.

등기임원 선임 후보자 및 해임 대상자 현황

(기준일 : 2021년 12월 31일)

구분	성명	성별	출생년월	사외이사 후보자 해당여부	주요경력	선·해임 예정일	최대주주와의 관계
선임	이장우	남	1956년 07월	감사	경희대, 연세대학교 전문대학원 경희대 경영학 박사 이미이션(3M) USA 글로벌 브랜드총괄대표 라이브커머스 포럼 회장 現한국마케팅협회 부회장 現한국소비자포럼 기업위원장 現라이브커머스 포럼 회장	2022년 03월 29일	-

(*) 2022년 3월 29일 개최 예정인 제34기 정기주주총회에서 이장우 감사 선임 안건을 상정할 예정입니다.

2. 직원 등 현황

(기준일 : 2021년 12월 31일)

(단위 : 원)

직원										소속 외 근로자			비고
사업부문	성별	직원 수					평균 근속연수	연간급여 총액	1인평균 급여액	남	여	계	
		기간의 정함이 없는 근로자		기간제 근로자		합 계							
		전체	(단시간 근로자)	전체	(단시간 근로자)								
-	남	95	-	-	-	95	10년 10개월	5,091,109,293	51,950,095				-
-	여	66	-	8	1	74	6년 11개월	2,959,891,535	41,688,613	-	-	-	-
합 계		161	-	8	1	169	9년 02개월	8,051,000,828	47,639,058				-

미등기임원 보수 현황

(기준일 : 2021년 12월 31일)

(단위 : 원)

구분	인원수	연간급여 총액	1인평균 급여액	비고
미등기임원	6	943,889,590	157,314,932	-

2. 임원의 보수 등

<이사·감사 전체의 보수현황>

1. 주주총회 승인금액

(단위 : 원)

구분	인원수	주주총회 승인금액	비고
이사	3	1,100,000,000	-
감사	1	100,000,000	-

2. 보수지급금액

2-1. 이사·감사 전체

(단위 : 원)

인원수	보수총액	1인당 평균보수액	비고
4	827,027,070	206,756,768	(*)

(*) 제33기 정기주주총회시 박동진 사외이사가 신규 선임되고, 기존 사외이사인 신정식 이사가 퇴임했습니다. 이에따라 1~3월 지급된 신정식 사외이사의 보수와 4~12월 지급된 박동진 사외이사의 보수가 합산되었으며, 인원수 및 1인당 평균보수액은 1인으로 계산되었습니다.

2-2. 유형별

(단위 : 원)

구분	인원수	보수총액	1인당 평균보수액	비고
등기이사 (사외이사, 감사위원회 위원 제외)	2	760,019,000	380,009,500	-
사외이사 (감사위원회 위원 제외)	1	37,608,070	37,608,070	(*)
감사위원회 위원	-	-	-	-
감사	1	29,400,000	29,400,000	-

(*) 제33기 정기주주총회시 박동진 사외이사가 신규 선임되고, 기존 사외이사인 신정식 이사가 퇴임했습니다. 이에따라 1~3월 지급된 신정식 사외이사의 보수와 4~12월 지급된 박동진 사외이사의 보수가 합산되었으며, 인원수 및 1인당 평균보수액은 1인으로 계산되었습니다.

<보수지급금액 5억원 이상인 이사·감사의 개인별 보수현황>

1. 개인별 보수지급금액

(단위: 원)

이름	직위	보수총액	보수총액에 포함되지 않는 보수
-	-	-	-

<보수지급금액 5억원 이상 중 상위 5명의 개인별 보수현황>

1. 개인별 보수지급금액

(단위: 원)

이름	직위	보수총액	보수총액에 포함되지 않는 보수
이건국	부사장	1,124,349,910	-

2. 산정기준 및 방법

(단위: 원)

이름	보수의 종류		총액	산정기준 및 방법
이건국	근로소득	급여	294,438,000	2021년 책정기본급 (16,154,000원 X 12회) + 배우자건강검진비 (590,000원) + 퇴직위로금 (100,000,000원)
		상여	16,154,000	기본급의 50% X 2회
		주식매수선택권 행사이익	-	-
		기타 근로소득	-	-
	퇴직소득	813,757,910	평균임금(17,500,170원) X 근속연수 X 임원배수 (3년 X 200% + 5년 X 250% + 8년 X 350%)	

이름	보수의 종류	총액	산정기준 및 방법
	기타소득	-	-

IX. 계열회사 등에 관한 사항

1. 계열회사 현황(요약)

(기준일 : 2021년 12월 31일)

(단위 : 사)

기업집단의 명칭	계열회사의 수		
	상장	비상장	계
코리아나화장품	-	3	3

※상세 현황은 '상세표-2. 계열회사 현황(상세)' 참조

(1) 계통도

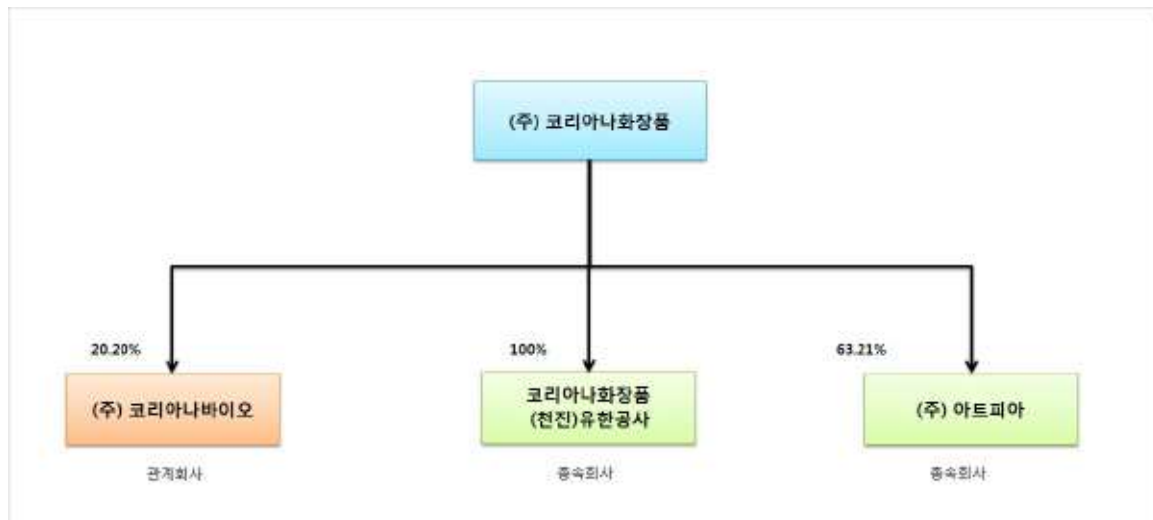

계통도

(2) 계열회사 현황

상장여부	회사명(사업자번호)	주요사업	대표자	자본금	비고
비상장	(주)아트피아 (120-81-73335)	화장품 도소매	유학수	1,180,000,000원	-
	코리아나화장품(천진)유한공사 (120000400061898)	화장품 제조 및 도소매	김관덕	USD 13,480,000	-
	(주)코리아나바이오 (312-86-65889)	화장품 제조 및 도소매	유학수	990,000,000원	-

(3) 회사와 계열회사간 임원 겸직 현황

겸직임원			겸직회사		
성명	직위	상근여부	회사명	직위	상장여부
유학수	대표이사	여	(주)코리아나바이오	대표이사	비상장
유학수	대표이사	여	(주)아트피아	대표이사	비상장
김관덕	상무보	부	코리아나화장품(천진)유한공사	총경리	비상장

2. 타법인출자 현황(요약)

(기준일 : 2021년 12월 31일)

(단위 : 천원)

출자목적	출자회사수			총 출자금액			
	상장	비상장	계	기초장부 가액	증가(감소)		기말 장부 가액
					취득 (처분)	평가 손익	
경영참여	-	2	2	12,904,293	-	3,839,131	16,743,424
일반투자	-	4	4	3,393,952	-	652,158	4,046,110
단순투자	-	-	-	-	-	-	-
계	-	6	6	16,298,245	-	4,491,289	20,789,534

※상세 현황은 '상세표-3. 타법인출자 현황(상세)' 참조

X. 대주주 등과의 거래내용

1. 대주주등에 대한 신용공여 등

해당사항 없습니다.

2. 대주주와의 자산양수도 등

해당사항 없습니다.

3. 대주주와의 영업거래

(단위 : 억원)

성명 (법인명)	관계	거래종류	거래일자	거래내용	거래금액	비고
(주)코리아나 바이오	계열회사	매출	2021.01.01~2021.12.31	제상품 매출	212	-

4. 대주주 이외의 이해관계자와의 거래

[2021년 12월 31일 현재]

(단위 : 천원)

성명 (법인명)	관계	계정과목	변 동 내 역				비고
			기초	증가	감소	기말	
이노이브코리아(주)	계열회사	대여금	1,080,000	-	-	1,080,000	-

※ 이노이브코리아(주)는 2014년도에 폐업이 확인되었습니다.

XI. 그 밖에 투자자 보호를 위하여 필요한 사항

1. 공시내용 진행 및 변경사항

신고일자	제목	신고내용	신고사항의 진행사항
2022.02.08	자기주식취득결정	자기주식 30만주 취득 결정	(*)

(*) 자기주식 취득기간은 2022년 2월 9일 ~ 2022년 5월 6일 까지이며, 취득완료 후 취득결과를 공시할 예정입니다.

2. 우발부채 등에 관한 사항

1. 중요한 소송사건

당기말 현재 계류중인 소송사건은 지배회사가 원고로 제소한 2건(소송가액 : 262백만원)이 있습니다. 당 연결기업의 경영진은 동 소송의 결과가 연결기업의 연결재무제표에 중요한 영향을 미치지 아니할 것으로 판단하고 있습니다.

2. 견질 또는 담보용 어음·수표 현황

해당사항 없습니다.

3. 채무보증 현황

해당사항 없습니다.

4. 채무인수약정 현황

해당사항 없습니다.

5. 그 밖의 우발채무 등

우발채무등의 내용은 Ⅲ.재무에 관한 사항 → 3.연결재무제표 주석 → 34. 우발상황과 약정사항 항목에 기재되어 있습니다.

3. 제재 등과 관련된 사항

1. 수사·사법기관의 제재현황

해당사항 없습니다.

2. 행정기관의 제재현황

일자	제재기관	대상자	처벌 또는 조치 내용	금전적 제재금액	사유	근거법령
2019.08.31	대전지방국세청	(주)코리아나화장품	고지세액 부과	약 16억9천만원	법인세 정기세무조사	국세기본법 제81조의 6 제2항, 국세기본법 시행령 제63조의 6

3. 한국거래소 등으로부터 받은 제재

해당사항 없습니다.

4. 작성기준일 이후 발생한 주요사항 등 기타사항

1. 작성기준일 이후 발생한 주요사항

보고서 작성기준일 이후 우리은행의 단기차입금 80억원 중 30억원을 중도상환하였으며, 보고서 제출일 현재 우리은행 단기차입금 잔액은 50억원 입니다.

2. 중소기업기준 검토표

* 제8쪽의 작성방법을 읽고 작성해 주시기 바랍니다.

구분	① 요건	② 검토 내용			③ 적합 여부	④ 적정 여부																
중 소 기업	사업 연도 2021.01.01 ~ 2021.12.31 중소기업 등 기준검토표 법 인 명 (주) 코리아나화장품 사업자등록번호 312-81-07545	<table border="1"> <tr> <th>구분</th> <th>기준금액/요코드</th> <th>사업수입금액</th> </tr> <tr> <td>없어별</td> <td></td> <td></td> </tr> <tr> <td>(01) ()업</td> <td>(04) 242403</td> <td>(07) 70,392,619,685</td> </tr> <tr> <td>(02) ()업</td> <td>(05)</td> <td>(08)</td> </tr> <tr> <td>(03) 그 밖의 사업</td> <td>(06)</td> <td>(09)</td> </tr> <tr> <td>계</td> <td></td> <td>70,392,619,685</td> </tr> </table>	구분	기준금액/요코드	사업수입금액	없어별			(01) ()업	(04) 242403	(07) 70,392,619,685	(02) ()업	(05)	(08)	(03) 그 밖의 사업	(06)	(09)	계		70,392,619,685	(17) 적 합 (Y)	(26)
		구분	기준금액/요코드	사업수입금액																		
		없어별																				
		(01) ()업	(04) 242403	(07) 70,392,619,685																		
		(02) ()업	(05)	(08)																		
(03) 그 밖의 사업	(06)	(09)																				
계		70,392,619,685																				
○ 「조세특례제한법 시행령」 제29조 제3항에 따른 소비성 서비스업에 해당하지 않는 사업	기 매출액 - 당 회사 (10) (703.9 억원) - 「중소기업기본법 시행령」 별표1의 규모기준 (11) (1,000 억원) 이하 나. 자산총액(12) (1,105.2 억원)	(18) 적 합 (Y)	(27) 적 (Y)																			
○ 「조세특례제한법 시행령」 제29조 제3항에 따른 소비성 서비스업에 해당하지 않는 사업	* 「특정규제 및 공정거래에 관한 법률」 제14조제1항에 따른 상호출자제한기업집단등에 속하는 회사 또는 같은 법 제14조제3항에 따라 상호출자제한기업집단등의 소속회사로 편입·종지된 것으로 보는 회사에 해당하지 아니할 것 * 자산총액 5천억원 이상인 법인이 주주들의 30퍼센트 이상을 직접·간접적으로 소유한 경우로서 최대출자자인 기업이 아닐 것 * 「중소기업기본법 시행령」 제2조제3호에 따른 관계 기업에 속하는 기업으로서 같은 법 제7조제4에 따라 산정한 매출액이 「조세특례제한법 시행령」 제2조제1항제1호에 따른 중소기업기준(별표1기준) 이내일 것	(19) 적 합 (Y)	(28) 부 (N)																			
해 유 기 간 ① 중소기업이 규모의 확대 등으로 원의 기준을 초과하는 경우 최근 그 사유가 발생 한 사업연도와 그 다음 3개 사업연도까지 중소기업으로 보고 그 후에는 매년마다 판단 ② 「중소기업기본법 시행령」 제3조제1항 제2호, 별표1 및 별표2의 개정으로 중소기업에 해당하지 아니하게 되는 때에는 그 사유가 발생한 날이 속하는 사업연도와 그 다음 3개 사업연도까지 중소기업으로 봄	○ 사유발생 연도 (13) (년)	(20) 적 합 (Y)	(29) 부 (N)																			
○ 「조세특례제한법 시행령」 제29조 제3항에 따른 소비성 서비스업에 해당하지 않는 사업	중소기업 업종(⑩)을 주된사업으로 영위하고, 독립성요건(⑪)을 충족하는지 여부	(21) 적 합 (Y)	(30) 부 (N)																			
○ 「조세특례제한법 시행령」 제29조 제3항에 따른 소비성 서비스업에 해당하지 않는 사업	○ 매출액 - 당 회사 (14) (703.9 억원) - 「중소기업기본법 시행령」 별표3의 규모기준 (15) (120.0 억원) 이하	(22) 적 합 (Y)	(31) 부 (N)																			

210mmx297mm(백상지)80g/㎡ 또는 중질지 80g/㎡

중소기업기준검토표_1

구분	①요건	②검토내용	③적합 여부	④적정 여부							
중 견 기 업	○ 「조세특례제한법」 상 중소기업 업종을 주된 사업으로 영위할 것	중소기업이 아니고 중소기업 업종 등을 주된사업으로 영위하는지 여부	(23) (Y) (N)	(28)							
	○ 소유와 경영의 실질적인 독립성이 「중견기업 성장촉진 및 경쟁력 강화에 관한 특별법 시행령」 제2조제2항제1 호에 적합할 것	<ul style="list-style-type: none"> 「독점규제 및 공정거래에 관한 법률」 제4조제1항에 따른 상호출자제한기업집단등에 속하는 회사에 해당하지 아니할 것 「독점규제 및 공정거래에 관한 법률 시행령」 제7조제1항에 따른 상호출자제한기업집단 지정기준인 자산총액 이상인 법인이 주식총의 30%이상을 직·간접적으로 소유한 경우로서 피디 출자자인 기업이 아닐 것 (「중견기업 성장촉진 및 경쟁력 강화에 관한 특별법 시행령」 제2조제3항에 해당하는 기업은 제외) 	(24) (Y) (N)	적 (Y)							
	○ 직전 3년 평균 매출액이 다음의 중견기업 대상 세액공제 요건을 충족할 것 ① 중소기업 등 투자세액공제 「조세특례제한법」 제5조제1항 : 1천5백만원 미만(신규성장 중견 기업에 한함) ② 연구·인력개발비에 대한 세액공제 「조세 특례제한법」 제10조제1항제1 호(가목2) : 5 천만원 미만 ③ 기타 중견기업 대상 세액공제 : 3천만원 미만	직전 3년 과세연도 매출액의 평균금액 <table border="1" style="width: 100%; text-align: center;"> <tr> <td>직전 3년</td> <td>직전 2년</td> <td>직전 1년</td> <td>평균</td> </tr> <tr> <td>0.0 억원</td> <td>0.0 억원</td> <td>0.0 억원</td> <td>0.0 억원</td> </tr> </table>	직전 3년	직전 2년	직전 1년	평균	0.0 억원	0.0 억원	0.0 억원	0.0 억원	(25) (Y) (N)
직전 3년	직전 2년	직전 1년	평균								
0.0 억원	0.0 억원	0.0 억원	0.0 억원								

중소기업기준검토표_2

3. 직접금융의 자금의 사용

해당사항 없습니다.

4. 외국지주회사의 자회사 현황

해당사항 없습니다.

5. 단기매매차익 환수 현황

해당사항 없습니다.

6. 합병 등의 사후정보(중요한 자산양수도)

해당사항 없습니다.

XII. 상세표

1. 연결대상 종속회사 현황(상세)

☞ 본문 위치로 이동

(단위 : 천원)

상호	설립일	주소	주요사업	최근사업연도말 자산총액	지배관계 근거	주요종속 회사 여부
코리아나 천진유한공사	2004.11.09	천진시 진남구 갈고진 북번 로 55호	화장품 제조 및 도소매업	20,072,429	100% 지분소유	해당(*)
(주)아트피아	1997.05.01	경기도 수원시 영통구 센트럴타운로 114-4	화장품 도소매업	705,920	63.21% 지분소유	해당없음

(*) 최근사업연도말 자산총액이 지배회사 자산총액의 10% 이상인 종속회사

2. 계열회사 현황(상세)

☞ 본문 위치로 이동

(기준일 : 2021년 12월 31일)

(단위 : 사)

상장여부	회사수	기업명	법인등록번호
상장	-	-	-
		-	-
		(주)아트피아	110111-1409873

상장여부	회사수	기업명	법인등록번호
비상장	3	코리아나화장품(천진)유한공사	120000400061898
		(주)코리아나바이오	161511-0167324

3. 타법인출자 현황(상세)

☞ 본문 위치로 이동

(기준일 : 2021년 12월 31일)

(단위 : 천원, 주, %)

법인명	상장여부	최초취득일자	출자목적	최초취득금액	기초잔액			증가(감소)			기말잔액			최근사업연도 재무현황	
					수량	지분율	장부가액	취득(처분)		평가손익	수량	지분율	장부가액	총자산	당기순손익
								수량	금액						
코리아나(천진)유한공사	비상장	-	경영참여	-	-	100.0	12,904,293	-	-	3,839,131	-	100.0	16,743,424	20,072,429	2,390,306
(주)아트피아	비상장	-	경영참여	-	149,180	63.2	-	-	-	-	149,180	63.2	-	705,920	-46,803
(주)코리아나바이오	비상장	-	일반투자	-	40,000	20.2	1,247,160	-	-	93,006	40,000	20.2	1,340,166	8,517,586	713,344
본비나	비상장	2018년 06월 07일	일반투자	147,986	-	19.2	-	-	-	-	-	19.2	-	656,548	-
이노이브코리아(주)	비상장	-	일반투자	-	100,000	32.2	-	-	-	-	100,000	32.2	-	131,202	-
(주)에이씨피씨	비상장	-	일반투자	-	277,220	15.4	2,146,792	-	-	559,152	277,220	15.4	2,705,944	21,058,925	1,905,387
합 계					566,400	-	16,298,245	-	-	4,491,289	566,400	-	20,789,534	43,115,493	1,758,281

4. 특허의 명칭 및 내용

☞ 본문 위치로 이동

특허명칭	특허취득일	연구결과	적용제품
에퀴세툼 기간테움 발효추출물을 유효성분으로 함유하는 피부 보습용 화장료 조성물	2021-12-01	본 발명은 에퀴세툼 기간테움 발효추출물 포함하는 화장료 조성물에 관한 것이다. 본 발명의 화장료 조성물은 에퀴세툼 기간테움 발효추출물을 포함하여 우수한 피부 보습 및 피부 장벽 효과를 갖는다.	-
해당화 추출물 및 공보배추 추출물을 유효성분으로 함유하는 여드름 완화용 화장료 조성물	2021-12-01	본 발명은 해당화 및 공보배추의 혼합 추출물을 유효성분으로 함유하는 여드름 완화용 화장료 조성물에 관한 것이다. 상기 화장료 조성물은 여드름균에 대한 항균 활성 또는 지질 합성을 억제시키는 효과를 갖는 여드름 완화용 화장료 조성물이다.	-
피슬리, 약모밀, 페퍼민트잎 및 노니의 혼합 추출물을 유효성분으로 함유하는 피부 보습용 화장료 조성물	2021-11-29	본 발명은 피슬리, 약모밀, 페퍼민트잎 및 노니의 혼합 추출물을 유효 성분으로 함유하는 화장료 조성물에 관한 것으로서, 보다 상세하게는 피부 보습 효과 및 피부장벽 개선효과가 우수한 피부 보습용 화장료 조성물에 관한 것이다.	-
자일로올리고당을 유효성분으로 함유하는 피부자극완화용 화장료 조성물	2021-11-29	본 발명은 피부자극완화용 화장료 조성물에 관한 것으로, 자일로올리고당을 유효 성분으로 함유한다. 본 발명에 따른 화장료 조성물은 염증성 사이토카인 발현 억제 효과, 항알러지 효과, 보습효과, 피부손상 회복효과 및 피부자극 완화효과를 갖는다.	-
미꾸리늪시 추출물을 유효성분으로 함유하는 피부 탄력 개선용 화장료 조성물	2021-11-29	본 발명은 미꾸리늪시 추출물을 유효성분으로 함유하는 화장료 조성물에 관한 것으로서, 보다 상세하게는 미꾸리늪시를 분쇄하여 용매로 추출한 미꾸리늪시 추출물은 높은 함량의 플라보노이드를 포함하여, 우수한 피부 탄력 개선 효과를 갖는다.	-
해바라기씨오일 및 잇꽃씨오일을 함유하는 피부 노화 완화용 화장료 조성물	2021-11-04	본 발명은 피부 주름 개선 또는 피부 미백 효과를 갖는 피부 노화 완화용 조성물에 관한 것이다. 구체적으로, 본 발명은 해바라기씨오일과 잇꽃씨오일을 포함하여 우수한 피부 주름 개선 효과 및 피부 미백 효과를 갖는 화장료 조성물에 관한 것이다. 본 발명의 해바라기씨오일과 잇꽃씨오일의 혼합물을 포함하는 조성물은 해바라기씨오일과 잇꽃씨오일을 각각 사용할 때보다 우수한 피부 주름 개선 효과 및 피부 미백 효과를 갖는다.	-
울피 추출물 또는 이의 분리화합물을 유효성분으로 함유하는 피부 광노화 방지용 화장료 조성물	2021-10-05	본 발명은 울피 추출물(<i>Castanea crenata</i>) 또는 이의 분리화합물을 유효성분으로 함유하여, 자외선에 의한 피부 노화를 방지하는 효과를 갖는 화장료 조성물에 관한 것이다. 본 발명의 울피 추출물 또는 이의 분리화합물인 스크파론은 악틴 또는 악티게닌과 함께 조합되어, 콜라겐 생합성 촉진, MMP 활성억제, 엘라스타아제 호소활성 저해, 티로시나아제 호소 활성 저해, 멜라닌 합성 억제, 세포 증식 촉진 효과를 갖는 항노화용 화장료 조성물을 제공할 수 있다.	-
피부 자극완화 복합물을 포함하는 라멜라 액정형 화장료 조성물	2021-09-28	본 발명은 피부 장벽 회복 및 보습 효과가 우수한 피부 자극완화 복합물을 포함하는 화장료 조성물에 관한 것으로서, 보다 상세하게는 마데카사사이드, 알란토인 및 판테놀을 포함하는 피부 자극완화 복합물을 높은 함량으로 포접하고, 피부 침투율을 높여주며, 복합물의 안정성을 증진시키는 라멜라 액정형 피부 자극 완화용 화장료 조성물에 관한 것이다.	-
감태, 툯, 개청각, 우뚝가사리, 제주진득찰 및 람도시아루베스켄스의 혼합 추출물을 유효성분으로 함유하는 피부 보습용 화장료 조성물	2021-09-28	본 발명은 감태(<i>Ecklonia cava</i>), 툯(<i>Sargassum fusiforme</i>), 개청각(<i>Codium tormentosum</i>), 우뚝가사리(<i>Gelidium amansii</i>), 제주진득찰(<i>Sigesbeckia Orientalis</i>) 및 람도시아루베스켄스(<i>Rabdosia rubescens</i>) 혼합 추출물을 유효 성분으로 함유하는 화장료 조성물에 관한 것으로서, 보다 상세하게는 피부 보습 효과 및 피부장벽 개선효과가 우수한 피부 보습용 화장료 조성물에 관한 것이다.	-
아이리쉬모스, 마조람, 카롬 페트로셀리눔 및 동근빛살현호색의 혼합 추출물을 유효 성분으로 포함하는 피부 보습용 화장료 조성물	2021-09-24	본 발명은 아이리쉬모스(<i>Chondrus crispus</i>), 마조람(<i>Origanum majorana</i>), 카롬 페트로셀리눔(<i>Petroselinum crispum</i>) 및 동근빛살현호색(<i>Fumaria officinalis</i>)의 혼합 추출물을 유효 성분으로 함유하는 화장료 조성물에 관한 것으로서, 보다 상세하게는 피부 보습 효과 및 피부장벽 개선효과가 우수한 피부 보습용 화장료 조성물에 관한 것이다.	-
자일로올리고당을 유효성분으로 함유하는 중금속 및 미세 먼지 제거용 화장료 조성물	2021-08-31	본 발명은 중금속 및 미세 먼지 제거용 화장료 조성물에 관한 것으로서, 자일로올리고당을 유효 성분으로 함유한다. 본 발명에 따른 화장료 조성물은 미세먼지에 의한 세포사멸 억제효과, 염증성 사이토카인 발현 억제 효과, 콜라겐 생합성 저해 억제효과, 히아루론산 분해 억제효과 및 피부손상 회복효과를 갖는다.	-
셀로움 발효액을 포함하는 피부 미백용 화장료 조성물	2021-08-31	본 발명은 셀로움(<i>Philodendron bipinnatifidum</i>)을 효모(<i>Saccharomyces cerevisiae</i>) 또는 유산균(<i>Bifidobacterium</i>)으로 배양하여 얻은 셀로움 발효액을 포함하는 피부 미백용 화장료 조성물에 관한 것이다. 본 발명에 따른 셀로움 발효액은 멜라닌 생성 억제 효과 및 티로시나아제 활성 저해 효과가 뛰어나며 미백 효과가 우수하다.	-
방 형태의 피부 온도 감소용 올인원 화장료 조성물	2021-08-20	본 발명은 에센스, 에멀션, 크림을 합친 방 형태의 올인원 피부 온도 감소용 화장료 조성물에 관한 것이다. 구체적으로는, 하이드록시메틸아크릴레이트/소듐아크릴로일다이메틸타우레이트 코폴리머와 하이드록시스테아릭에씨드를 동시에 포함하는 유화된 방 형태의 화장료 조성물에 관한 것이다.	-
영실 추출물 또는 이의 분리화합물을		본 발명은 영실(<i>Rosa multiflora</i> Thunberg) 추출물 또는 이의 분리화합물을 유효성분으로 함유하는 피부	

특허명칭	특허취득일	연구결과	적용제품
함유하는 피부 미생물 조절용 화장료 조성물	2021-08-10	미생물 조절용 화장료 조성물에 관한 것이다. 구체적으로는, 본 발명은 영실 추출물 또는 이의 분리화합물인 엘라직에씨드(Elagic acid) 및 하이퍼로사이드(Hyperoside)를 유효성분으로 함유하여, 피부 내에서 피부 유익균을 증가시키고 피부 유해균을 감소시키는 화장료 조성물에 관한 것이다.	-
바쿠치올을 함유하는 나노에멀전을 유효성분으로 포함하는 화장료 조성물	2021-08-02	바쿠치올을 함유하는 나노에멀전을 유효성분으로 포함하는 피부 보습용 또는 피부 탄력 개선용 화장료 조성물에 관한 것이다. 본 발명에서 바쿠치올을 함유하는 나노에멀전은 화장료 조성물의 전체 중량에 대하여 0.1~30.0 중량%로 함유되는 것을 특징으로 한다. 본 발명에 따르면, 바쿠치올을 포함하는 나노에멀전은 피부 탄력 개선, 피부 보습 효과가 있어 각종 기능성 화장료를 제공할 수 있다.	-
초피나무 열매 추출물 또는 이의 분리화합물을 함유하는 피부 미생물 조절용 화장료 조성물	2021-08-02	본 발명은 초피나무(<i>Zanthoxylum piperitum</i>) 열매 추출물 또는 이의 분리화합물을 유효성분으로 함유하는 피부 미생물 조절용 화장료 조성물에 관한 것이다. 구체적으로는, 본 발명은 초피나무 열매 추출물 또는 이의 분리화합물인 칸산도실린(Xanthoxylin) 및 산쇼올(Sanshool)을 유효성분으로 함유하고, 추가적으로 우방자 추출물을 함유하여, 피부 내에서 피부 유익균을 증가시키고 피부 유해균을 감소시키는 화장료 조성물에 관한 것이다.	-
선택적인 각질제거가 가능한 클렌징용 화장료 조성물	2021-08-02	본 발명은 선택적인 각질제거가 가능한 클렌징용 화장료 조성물에 관한 것이다. 더욱 상세하게는 오일, 셀룰로오스 및 계면활성제를 주요 성분으로 포함하는 무수의 화장료 조성물로서 우수한 클렌징력으로 메이크업과 피부 노폐물의 제거가 가능하고, 사용자의 선택에 따라 각질제거 단계를 선택할 수 있는 클렌징용 화장료 조성물에 관한 것이다.	-
천궁 및 황금 혼합 추출물 또는 이들의 분리화합물을 함유하는 여드름 및 비듬완화용 화장료 조성물	2021-07-22	본 발명은 천궁(<i>Cnidium officinale</i>)과 황금(<i>Scutellaria baicalensis</i>)의 혼합 추출물 또는 이들의 분리화합물인 센큐놀라이드 A(Senkyunolide A)와 우고닌(Wogonin)을 유효성분으로 함유하는 여드름 및 비듬 완화용 화장료 조성물에 관한 것이다. 본 발명의 화장료 조성물은 여드름균을 억제할 수 있고, 지질생합성 억제 효과, 비듬 완화 효과 및 피지 분비 억제 효과를 갖는다.	-
스틱형 모발 스타일링 화장료 조성물	2021-07-07	본 발명은 스틱형 모발 스타일링 화장료 조성물에 관한 것으로, 좀더 구체적으로는 필이 함유된 모발 스타일링 제품을 고체화시켜 스틱 제형을 구성함으로써, 사용과 세정이 용이하고 모발에 필감을 부여하고 우수한 모발 성터력을 가지고 있는 모발 스타일링 화장료 조성물에 관한 것이다. 본 발명의 모발 스타일링 화장료 조성물은 점증제, 계면활성제, 모발 고정제, 필 파우더 및 잔량의 정제수를 포함한다.	-
바람하늘지기 추출물을 유효 성분으로 함유하는 피부 보습용 화장료 조성물	2021-06-23	본 발명은 바람하늘지기(<i>Fimbristylis littoralis Gaudich</i>) 추출물을 유효 성분으로 함유하는 화장료 조성물에 관한 것으로서, 보다 상세하게는 피부 전기전도도와 피부장벽 개선 효과가 우수한 피부 보습용 화장료 조성물에 관한 것이다.	-
그래핀을 함유한 전자파 차폐 화장료 조성물	2021-05-13	본 발명은 그래핀을 함유하여 전자파 차폐 효과를 가진 화장료 조성물에 관한 것이다. 본 발명은 유효 성분으로 그래핀을 함유하는 전자파 차폐용 화장료 조성물을 제공한다.	-
병아리난초와 썸바귀의 혼합 추출물을 함유하는 비타민 C에 의한 피부자극 완화용 화장료 조성물	2021-05-10	본 발명은 병아리난초와 썸바귀의 혼합 추출물을 함유하여 비타민 C에 의한 피부 자극을 완화시키는 효과를 가지는 화장료 조성물에 관한 것으로서, 특히, 비타민 C가 피부에 닿아 일으키는 자극을 완화하여 피부가 손상되지 않는 피부 자극 완화용 화장료 조성물에 관한 것이다.	-
피부 각진 제거용 이액형 화장료 조성물	2021-04-29	본 발명은 코의 모공 속에 박혀있는 단단한 피지를 효과적으로 제거하기 위해 수용성 세정 화장료(제1 조성물)로 코 주위 마사지를 통해 모공을 열어주고, 우수 염화마그네슘을 오일에 분산시켜 안정화시킨 비수형 발열 화장료(제2 조성물)를 차례로 피부에 도포하고 혼합하는 방법으로 발열감을 높임으로써 모공을 더욱 확장시키고 마지막으로 물로 세정하여 각진을 제거하는 화장료 조성물에 관한 것이다.	-
옥수수수염 발효액을 포함하는 피부 미백용 화장료 조성물	2021-04-28	본 발명은 옥수수수염을 효모(<i>Saccharomyces cerevisiae</i>) 또는 유산균(<i>Lactobacillus</i>)으로 배양하여 얻은 옥수수수염 발효액을 포함하는 피부미백용 화장료 조성물 및 화장 방법에 관한 것이다. 본 발명에 따른 옥수수수염 발효액은 멜라닌 생성 억제 효과 및 티로시나아제 활성 저해 효과가 뛰어나며 본 발명의 옥수수수염 발효액을 포함하는 피부 미백용 화장료 조성물은 미백효과가 우수하다.	-
녹두씨, 만주자작나무수액 및 소리쟁이뿌리의 혼합추출물을 함유하는 화장료 조성물	2021-04-28	본 발명은 녹두씨, 만주자작나무수액 및 소리쟁이뿌리의 혼합추출물을 함유하는 화장료 조성물에 관한 것이다. 보다 상세하게는 녹두씨, 만주자작나무수액, 소리쟁이뿌리의 혼합추출물물을 포함하는 피부 보습 증진, 피부 자극 완화 및 피부 주름 개선 효과가 탁월한 화장료 조성물에 관한 것이다. 본 발명의 화장료 조성물은 환경오염, 스트레스 등으로 인해 발생하는 다양한 피부 트러블을 개선하며 피부를 보호해주는 용도로 광범위하게 사용될 수 있다.	-
지황 추출물을 함유하는 화장료 조성물	2021-03-02	본 발명은 지황 추출물을 유효성분으로 함유하는 화장료 조성물에 관한 것으로, 보다 구체적으로는 지황 추출물을 유효성분으로 함유하는 피부장벽 강화용, 피부 항산화 유지용, 피부 보습용 화장료 조성물에 관한 것이다. 또한, 지황 추출물은 피부에서 스테롤 조절인자 결합 단백질의 합성을 촉진한다.	-
개양귀비, 붉은토끼풀, 라케모사슴마 및 칼메그 혼합추출물을 유효성분으로 함유하는 피부 보습용 화장료 조성물	2021-02-22	본 발명은 개양귀비(<i>Papaver rhoeas</i>), 붉은토끼풀(Red clover), 라케모사슴마(<i>Cnicifuga racerosa</i>) 및 칼메그(<i>Andrographis paniculata</i>) 혼합추출물을 유효 성분으로 함유하는 화장료 조성물에 관한 것으로서, 보다 상세하게는 피부 보습 효과 및 피부장벽 개선효과가 우수한 피부 보습용 화장료 조성물에 관한 것이다.	-
동규자 추출물을 유효성분으로 포함하는 탈모 방지용 화장료 조성물	2021-02-02	본 발명은 동규자 발효 추출물을 특징으로 하는 탈모 방지용 화장료 조성물에 관한 것이다. 상기 탈모 방지용 화장료 조성물은 비등균인 말레세지아 퍼퍼(<i>Malassezia furfur</i>) 억제, 5 α -리덕테이즈의 활성 억제, 모유두세포 증식 효과, 세포의 모발 증식 신호전달(β -catenin level, TGF- β level)을 조절하는 효과를 가진다. 상기 탈모 방지용 화장료 조성물은 물, 탄수소 1-4개의 무수 또는 함유 저급 알코올, 아세트, 에틸 아세테이트 및 부틸 아세테이트로 구성된 군으로부터 선택되는 추출용매로 추출된 것을 특징으로 하며, 용액, 현탁액, 유탁액, 페이스트, 젤, 크림, 로션, 파우더, 비누, 계면활성제-함유 클렌징, 오일, 분말 파운데이션, 유탁액 파운데이션, 왁스 파운데이션 및 스프레이로 구성된 군으로부터 선택되	-

특허명칭	특허취득일	연구결과	적용제품
		는 제형을 갖는 것을 특징으로 한다.	
2.5 마이크로미터 이하 미세먼지 피부 노출 여부 확인용 바이오마커	2021-01-27	본 발명은 2.5 마이크로미터 이하 미세먼지(particulate matter 2.5, PM2.5) 노출 여부 확인용 바이오마커 및 이를 포함하는 2.5 마이크로미터 이하 미세먼지 노출 여부 확인용 키트에 관한 것이다. 보다 상세하게는 인간 각질 세포에서 2.5 마이크로미터 이하 미세먼지 수용성 추출액 및 유기성 추출액을 노출에 의해 그 발현이 증가 또는 감소하는 유전자를 선별하고 이를 이용하여 2.5 마이크로미터 이하 미세먼지의 모니터링, 2.5 마이크로미터 이하 미세먼지의 위해성 판정, 및 2.5 마이크로미터 이하 미세먼지에 의해 야기되는 독성 작용 기작 규명하는 도구로 유용하게 사용할 수 있는 바이오마커 및 이를 포함하는 키트에 관한 것이다.	-
선복화 추출물을 유효성분으로 함유하는 중금속 및 미세 먼지 제거용 화장료 조성물	2021-01-27	본 발명은 중금속 및 미세먼지 제거용 화장료 조성물에 관한 것으로, 선복화 용매 추출물, 분배추출물 또는 발효 추출물을 유효 성분으로 함유한다. 본 발명에 따른 화장료 조성물은 미세먼지에 의한 세포 사멸 억제효과, 염증성 사이토카인 발현 억제 효과, 콜라겐 생합성 저해 억제효과, 히아루론산 분해 억제효과 및 피부손상 회복효과를 갖는다.	-
힌들버섯, 차가버섯, 잎새버섯, 상항버섯 및 꽃송이버섯의 추출물을 유효 성분으로 함유하는 모발 및 두피 상태 개선용 조성물	2020-11-30	본 발명은 힨들버섯, 차가버섯, 잎새버섯, 상항버섯 및 꽃송이버섯의 추출물을 함유하는 모발 및 두피 상태 개선용 조성물에 관한 것이다. 보다 상세하게는 힨들버섯, 차가버섯, 잎새버섯, 상항버섯 및 꽃송이버섯의 추출물을 포함함으로써 두피의 가려움, 비듬 생성을 완화시키는 효과가 있으며, 탈모방지 및 모발 성장 촉진 효과를 나타내는 모발 및 두피 상태 개선용 조성물에 관한 것이다. 본 발명에 따른 모발 및 두피 상태 개선용 조성물은 약학, 식품 또는 화장료 조성물로서 사용될 수 있다.	-
이산화탄소가 발생하는 피부 각질 제거용 화장료 조성물	2020-11-17	본 발명은 미용효과를 부여하기 위해 이산화탄소를 피부에 작용시키는 화장료 조성물로서, 더욱 상세하게는 탄산염, 소듐메타포스페이트 및 알지네이트를 함유하는 1제; 및 영화칼슘과 같은 칼슘염을 함유하는 2제로 구성 된 화장료 조성물에 관한 것이다. 본 발명에서는 1제를 피부에 도포하고 2제 시트르 피부에 적용했을 때 이산화탄소가 발생함과 동시에 피부에 접촉되는 겔이 생성되는 고화 반응이 일어나 겔을 떼어낼 때 각질 박리 효과가 발생하고 세안이 필요 없는 사용이 편리한 화장료 조성물을 제공한다.	-
바위손, 사과, 오이 및 황금 혼합 추출물을 유효 성분으로 함유하는 보습용 화장료 조성물	2020-11-04	본 발명은 바위손(Selaginella Tamariscina), 사과(Pyruus Malus), 오이(Oucumis Sativus) 및 황금(Scutellaria baicalensis) 혼합 추출물을 유효 성분으로 함유하는 화장료 조성물에 관한 것으로서, 보다 상세하게는 피부 보습 효과 및 피부장벽 개선효과가 우수한 피부 보습용 화장료 조성물에 관한 것이다.	-
연복초 추출물을 유효성분으로 함유하는 화장료 조성물	2020-10-27	본 발명은 연복초 추출물을 유효성분으로 함유하고 피부주름개선, 피부 미백, 항산화, 보습 및 피부탄력개선 효과 중 하나 이상의 효과를 갖는 화장료 조성물에 관한 것이다.	-
소듐 디엔에이와 아스타잔틴을 유효 성분으로 하는 피부 항노화 화장료 조성물	2020-10-26	본 발명은 피부 항노화 화장료에 관한 것으로서, 보다 상세하게는 소듐 디엔에이와 아스타잔틴을 함유하는 피부 항노화 화장료 조성물에 관한 것이다. 본 발명의 화장료 조성물은 미백, 주름 개선 및 보습 효과를 갖는 소듐 디엔에이와 아스타잔틴을 함유함으로써 피부에 항노화 개선 효과 특성을 부여할 수 있으며, 피부 자극이 없다.	-
윈터 체리 추출물을 유효성분으로 함유하는 피부 온도 조절용 화장료 조성물	2020-10-21	본 발명은 윈터 체리(Withania somnifera) 추출물을 유효성분으로 함유하는 피부 온도 조절용 화장료 조성물에 관한 것으로, 더욱 상세하게는 윈터 체리 추출물을 함유한 조성물이 자외선, 적외선 등 외부 환경에 의해 상승하는 피부의 열을 조절해 줌으로써 열에 의해 발생하는 피부 노화 및 트러블 현상을 억제해주는 특징을 가지는 화장료 조성물에 관한 것이다. 본 발명에 의한 화장료 조성물은 윈터 체리 추출물을 함유하여 피부 온도가 효과적으로 조절되어 열에 의한 피부노화 및 트러블을 방지하는 특징이 있다.	-
나노구조 지질 전달체로 안정화된 유효성분을 함유하는 화장료 조성물	2020-10-21	본 발명은, 유효성분인 레티놀, 글루타티온 및 토코페롤 조성을 갖는 나노구조 지질 전달체를 함유한 피부주름개선용 화장료 조성물로서, 상기 나노구조 지질 전달체는 유효성분인 레티놀, 글루타티온, 토코페롤이, 전달체의 매트릭스를 이루는 액상형 지질과 고형 지질에 의해 안정도가 높아지고, 이를 0.001중량% 내지 1중량%으로 함유하는 피부주름개선용 화장료 조성물의 주름개선효과가 월등히 높은 것이 특징이다.	-
블루라이트 차단용 화장료 조성물	2020-10-14	본 발명은 복합분체 및 실크분말을 포함하여 이루어진 블루라이트 차단용 조성물에 대한 것으로서, 보다 상세하게는 블루라이트 차단, UVA 차단 및 UVB 차단 효과가 우수한 조성물에 대한 것이다.	-
화장료 조성물 담지용 쿠션 패드와 그 제조방법	2020-08-27	본 발명은 화장료 조성물 담지용 쿠션 패드에 관한 것으로, 화장료 조성물이 함침되는 쿠션부 및 상기 함침된 화장료가 뿜어져 나오는 용출부의 이중층 구조로 이루어지고, 하층부인 상기 쿠션부는 습식 또는 건식 폴리우레탄 폼으로 구성하고 상층부인 상기 용출부는 폴리우레탄 폼 또는 루비셀로 구성하되, 상기 폴리우레탄 폼은 통기 가능한 오픈 셀(open cell) 구조 또는 통기되지 않는 클로즈 셀(closed cell) 구조를 갖는 화장료 조성물 담지용 쿠션 패드를 제공하며, 이러한 쿠션 패드의 제조방법으로서는 하층부인 상기 쿠션부로 사용하기 위한 습식 또는 건식 폴리우레탄 폼과 상층부인 상기 용출부로 사용하기 위한 폴리우레탄 폼 또는 루비셀을 각각 일정 크기의 시트 형태로 제공하는 공정; 각각의 폴리우레탄 폼 시트를 압축롤러 사이로 통과시켜 상기 폴리우레탄 폼의 내부에 존재하는 다수의 기공 셀들을 터뜨려 상기 폴리우레탄 폼을 통기 가능한 오픈 셀 구조로 전환시키는 탈막 공정; 탈막되어 오픈 셀 구조를 갖게 된 상층부의 폴리우레탄 폼과 하층부의 폴리우레탄 폼을 이들 중 적어도 어느 하나의 표면에 접착제를 도포하고 이들을 서로 겹쳐 접합하거나 상층부와 하층부의 폴리우레탄 폼을 열접합시키는 접합 공정; 상기 접착된 폴리우레탄 폼의 이중층 시트를 건조시키는 건조 공정; 및 상기 건조된 폴리우레탄 폼의 이중층 시트를 일정한 형상으로 절단하는 절단 공정을 포함한다.	-
스코폴레틴을 유효성분으로 함유하는		본 발명은 스코폴레틴을 유효성분으로 함유하는 피부 장벽 기능 강화 및 피부 보습용 화장료 조성물에	

특허명칭	특허취득일	연구결과	적용제품
피부 장벽 기능 강화용 화장료 조성물	2020-08-03	관련 것이다.	-
열에 의한 피부 손상을 방지하는 화장료 조성물	2020-07-02	본 발명은 이산화세륨 복합물 및 식물 추출물을 유효성분으로 함유하는 피부 온도 조절용 화장료 조성물에 관한 것으로, 더욱 상세하게는 이산화세륨 복합물 및 원터체리 추출물, 따나까 추출물, 히비스커스 추출물, 삼백초 추출물, 오죽 추출물, 대나무 추출물, 오미자 추출물 중 1종 이상을 함유한 피부 온도 조절용 화장료 조성물이 자외선, 적외선 등 외부 환경에 의해 상승하는 피부의 열을 조절해 줌으로써 열에 의해 발생하는 피부 노화 및 트러블 현상을 억제해주는 특징을 가지는 피부 온도 조절용 화장료 조성물에 관한 것이다. 본 발명에 의한 피부 온도 조절용 화장료 조성물은 피부 온도가 효과적으로 조절되어 열에 의한 피부 노화 및 트러블을 방지하는 특징이 있다.	-
웃솔버섯 추출물을 유효성분으로 함유하는 피부주름 개선용 화장료 조성물	2020-07-02	본 발명은 웃솔나무(<i>Trichaptum abietinum</i>) 발효 추출물을 유효 성분으로 함유하는 피부주름 개선용 또는 항산화용 화장료 조성물에 관한 것으로서, 구체적으로는 웃솔버섯 발효 추출물을 유효 성분으로 화장료 조성물의 전체 중량에 대하여 0.0001 ~ 30.0 중량%를 함유하여 항산화 및 피부주름 개선에 우수한 효과가 있는 화장료 조성물을 제공한다.	-
영지버섯, 아르니카몬타나꽃, 부들레아 및 타임 혼합 추출물을 유효성분으로 함유하는 피부 보습용 화장료 조성물	2020-06-25	본 발명은 영지버섯(<i>Ganoderma lucidum</i>), 아르니카몬타나꽃(<i>Arnica montana</i>), 부들레아(<i>Buddleja</i>) 및 타임(<i>Thymus vulgaris</i>) 혼합 추출물을 유효 성분으로 함유하는 화장료 조성물에 관한 것으로서, 보다 상세하게는 피부 보습 효과 및 피부장벽 개선효과가 우수한 피부 보습용 화장료 조성물에 관한 것이다.	-
백당나무 발효 추출물을 유효성분으로 함유하는 피부주름 개선용 화장료 조성물	2020-06-16	본 발명은 백당나무 발효 추출물을 유효 성분으로 함유하는 피부주름 개선용 화장료 조성물에 관한 것으로서, 백당나무 발효 추출물을 유효 성분으로 화장료 조성물의 전체 중량에 대하여 0.001 ~ 40.0 중량%를 함유하는 것을 특징으로 한다. 본 발명에 따르면, 백당나무 추출물은 피부주름 개선에 우수한 효과가 있는 화장료 조성물을 제공할 수 있다.	-
흑효모 발효 작약꽃 초음파 추출물을 함유하는 피부보호용 화장료 조성물	2020-05-18	본 발명은 작약꽃(<i>Paeonia lactiflora</i>) 추출물을 유효 성분으로 함유하는 화장료 조성물에 관한 것으로서, 보다 상세하게는 작약꽃을 초음파 추출, 흑효모를 통한 발효과정을 통해 피부 보습 효과 및 피부장벽 개선효과, 항산화능이 향상된 피부보호용 화장료 조성물에 관한 것이다.	-
금잔화 흑효모 발효액을 함유하는 화장료 조성물	2020-04-27	본 발명은 금잔화를 흑효모 균사체를 이용하여 발효시킨 금잔화 흑효모 발효액을 함유하는 화장료 조성물에 관한 것으로서, 구체적으로 유효성분 중 플라보노이드를 높은 수율로 수득한 금잔화 흑효모 발효액을 함유하는 화장료 조성물에 관한 것이다. 본 발명에 따르면, 항산화 효과, 피부 보습, 피부 장벽 개선 효과가 우수하다.	-
우방자 추출물을 유효성분으로 포함하는 탈모 방지용 화장료 조성물	2020-04-27	본 발명은 우방자 추출물로서 악틴, 악티게닌, 라파올 및 라파올 C를 일정비율로 함유하는 것을 특징으로 하는 탈모 방지용 화장료 조성물에 관한 것이다. 상기 탈모 방지용 화장료 조성물은 비듬균인 말레세ZIA 퍼퍼(<i>Malassezia furfur</i>) 억제, 5 α -리덕테이즈의 활성 억제, 모유두세포 증식 효과, 세포의 모발 증식 신호전달(-catenin level, TGF- β level)을 조절하는 효과를 가진다. 상기 탈모 방지용 화장료 조성물은 물, 탄수소 1-4개의 무수 또는 합수 저급 알코올, 아세트, 에틸 아세테이트 및 부틸 아세테이트로 구성된 군으로부터 선택되는 추출용매로 추출된 것을 특징으로 하며, 용액, 현탁액, 유탁액, 페이스트, 젤, 크림, 로션, 파우더, 비누, 계면활성제-함유 클렌징, 오일, 분말 파운데이션, 유탁액 파운데이션, 왁스 파운데이션 및 스프레이로 구성된 군으로부터 선택되는 제형을 갖는 것을 특징으로 한다.	-
연복초 추출물을 유효성분으로 함유하는 화장료 조성물	2020-04-27	본 발명은 연복초 추출물을 유효성분으로 함유하고 피부주름개선, 피부 미백, 항산화, 보습 및 피부탄력개선 효과 중 하나 이상의 효과를 갖는 화장료 조성물에 관한 것이다.	-
행운목과 도끼풀의 혼합 추출물을 유효성분으로 함유하는 피부 화장료 조성물	2020-04-06	본 발명은 행운목과 도끼풀의 혼합 추출물을 유효성분으로 함유하는 화장료 조성물에 관한 것으로서, 구체적으로는 행운목과 도끼풀의 혼합 추출물을 함유한 조성물이 피부 주름개선, 피부 미백, 항산화, 보습용, 피부탄력개선, 항염증용 효과를 가지는 화장료 조성물에 관한 것이다.	-
뽕나무뿌리와 모란뿌리의 혼합추출물을 함유하는 화장료 조성물	2020-04-02	본 발명은 뽕나무뿌리와 모란뿌리의 혼합추출물 함유하는 화장료 조성물에 관한 것이다. 보다 상세하게는 뽕나무뿌리와 모란뿌리의 혼합추출물을 포함하는 피부 보습 증진, 피부 자극 완화 및 피부 주름 개선 효과가 탁월한 화장료 조성물에 관한 것이다. 따라서, 본 발명의 조성물은 환경오염, 스트레스 등으로 인해 발생하는 다양한 피부 트러블을 개선하며 피부를 보호해주는 용도로 광범위하게 사용될 수 있다.	-
스틱 타입의 클레이팩 화장료 조성물 및 이의 제조방법	2020-03-26	본 발명은 스틱 타입의 클레이팩 화장료 조성물 및 제조방법에 관한 것으로, 좀더 구체적으로는 클레이팩을 고체화하여 사용과 세정이 용이하고 피지 흡착 효과가 우수한 특징을 가지고 있는 화장료 조성물에 관한 것이다.	-
모발의 건조 시간 감소 및 유연감 개선 효과를 갖는 모발 화장료 조성물	2020-03-26	본 발명은 불소화합물을 함유한 모발의 건조 시간 감소 및 유연감 개선을 위한 화장료 조성물에 관한 것으로서, 불소화합물을 유효 성분으로 모발 건조 시간 감소, 모발 부드러움, 윤기 및 엉킴 개선 효과를 가진 모발 관리용 화장료로서 유용하게 사용되는 조성물에 관한 것이다.	-
초유 및 오르니틴을 유효성분으로 함유하는 피부 주름 개선용 화장료 조성물	2020-02-05	본 발명은 초유 및 오르니틴을 함유하는 피부 주름 개선용 화장료 조성물에 관한 것이며, 더욱 상세하게는 초유 및 오르니틴을 함께 함유하는 본 발명의 화장료 조성물은 초유 및 오르니틴을 각각 포함하는 경우보다 피부 주름 개선 효과에 있어서 크게 향상된 시너지 효과를 나타내므로, 피부 주름 개선용 화장료 조성물에 유용하게 사용될 수 있다.	-
우방자 추출물, 나이아신아마이드 및 멘틸피씨에이를 포함하는 탈모 방지	2020-01-03	본 발명은 우방자(<i>Arctium lappa seed</i>) 추출물, 나이아신아마이드(<i>Niacinamide</i>) 및 멘틸피씨에이(<i>Menthyl PCA</i>)를 유효 성분으로 포함하는 탈모방지용 화장료 조성물 및 제조 방법에 관한 것으로서, 헤어용품 본연의 기능을 감소시키지 않으면서 탈모를 방지하고 두피를 보호함과 동시에 두피의 혈액순환을	-

특허명칭	특허취득일	연구결과	적용제품
용 화장료 조성물		자극하여 발모를 촉진 시킬 수 있도록 한 탈모 방지용 헤어용품 조성물에 관한 것이다.	
발효 양배추 추출물을 함유하는 보습 증진용 화장료 조성물	2019-11-04	본 발명은 발효 양배추 추출물을 함유하는 보습용 화장료 조성물에 관한 것이다. 구체적으로, 발효 양배추 추출물은 효모, 유산균, 초산균, 바실러스균 및 아스퍼질러스균으로 이루어지는 균으로부터 선택되는 1종 이상의 균으로 발효된 것이다. 본 발명의 발효 양배추 추출물은 피부 보습 향상성을 유지하며 피부에 거의 자극을 주지 않으므로 화장료 조성물의 유효성분으로서 사용될 수 있다.	-
miRNA-630 및 이의 모방체를 함유하는 아토피 피부 개선용 화장료 조성물	2019-10-14	본 발명은 서열번호 1의 염기서열을 포함하고, 서열번호 2의 염기서열과 85% 이상의 서열 상동성을 갖는 miRNA 또는 이의 모방체(mimic)를 유효성분으로 포함하는 아토피피부 개선용 화장료 조성물을 제공한다. 본 발명의 조성물은 염증성 사이토카인의 발현을 조절하여 피부 염증, 보습 및 장벽기능을 조절함으로써 아토피 피부 치료에 사용될 수 있다.	-
단상 흑효모 발효액을 함유하는 화장료 조성물	2019-08-30	본 발명은 단상을 흑효모 균사체를 이용하여 발효시킨 단상 흑효모 발효액을 함유하는 화장료 조성물에 관한 것으로서, 구체적으로 유효성분 중 마그네슘 리소스퍼메이트 B를 높은 수율로 수득한 단상 흑효모 발효액을 함유하는 화장료 조성물에 관한 것이다. 본 발명에 따르면, 항산화 효과, 보습, 피부 장벽 개선 효과가 우수하다.	-
월하이민꽃 발효액을 포함하는 피부 미백용 화장료 조성물	2019-08-30	본 발명은 월하이민 꽃을 효모(Saccharomyces cerevisiae) 또는 유산균(lactobacillus)으로 배양하여 얻은 월하이민꽃 발효액을 포함하는 피부 미백용 화장료 조성물에 관한 것이다. 본 발명에 따른 월하이민꽃 발효액은 멜라닌 생성 억제 효과 및 티로시나아제 활성 저해 효과가 뛰어나므로, 월하이민꽃 발효액을 포함하는 피부 미백용 화장료 조성물은 미백효과가 우수하다.	-
유효성분을 함유한 큐보솜을 포함하는 화장료 조성물	2019-08-19	본 발명은 피부보호용 화장료 조성물에 관한 것으로 유효성분으로 세라마이드 및 피토스핑고신을 함유한 큐보솜을 포함하는 화장료 조성물에 관한 것이다. 구체적으로는 상기 큐보솜은 화장료 조성물 전체의 중량에 대하여 10.0 내지 30중량%으로 포함되는 것을 특징으로 한다. 본 발명의 화장료 조성물은 피부 장벽 개선 효과 및 피부 보습효과가 우수하다.	-
익지 추출물을 유효성분으로 함유하는 화장료 조성물	2019-08-05	본 발명은 익지(Alpinia oxyphylla Miquel) 추출물을 유효 성분으로 함유하는 화장료 조성물에 관한 것으로서, 익지 추출물을 유효 성분으로 피부 각질형성세포 분화 촉진용, 피부 장벽기능 회복용 및 보습용 화장료로서 유용하게 사용되는 화장료 조성물에 관한 것이다.	-
구주소나무 솔방울 추출물을 유효성분으로 함유하는 화장료 조성물	2019-08-05	본 발명은 구주소나무 솔방울 추출물을 유효 성분으로 함유하는 화장료 조성물에 관한 것으로서, 구주소나무 솔방울 추출물은 화장료 조성물의 전체 중량에 대하여 0.0001 ~ 30.0 중량%를 함유하는 것을 특징으로 한다. 본 발명에 따르면, 구주소나무솔방울추출물은 피부 주름개선 효과 및 피부 탄력 개선 효과가 있어 각종 기능성 화장료를 제공할 수 있다.	-
적양파추출물을 흑효모 균사체로 발효한 적양파 흑효모 발효액을 유효성분으로 함유하는 화장료 조성물	2019-08-05	본 발명은 적양파추출물을 흑효모 균사체로 발효한 적양파 흑효모 발효액을 유효성분으로 함유하는 화장료 조성물에 관한 것으로, 보다 상세하게는 적양파추출물을 흑효모 균사체로 발효하여 퀘르세틴(quercetin) 및 안토시아닌(anthocyanin)이 포함된 플라보노이드가 증진된 적양파 흑효모 발효액을 유효성분으로 함유하는 피부 주름 개선용 및 항산화 효능이 우수한 피부 보호용 화장료 조성물에 관한 것이다.	-
산하엽 추출물을 유효성분으로 하는 피부 미백용 화장료 조성물	2019-06-28	본 발명은 피부 미백용 화장료에 관한 것으로서, 보다 상세하게는 산하엽 (skeleton flower, Diphyleia grayi) 추출물을 함유하는 피부 미백용 화장료 조성물에 관한 것이다. 본 발명의 화장료 조성물은 미백효과를 갖는 산하엽 추출물을 함유함으로써 피부에 미백 개선 효과를 부여할 수 있으며, 피부 자극이 없고 뛰어난 제형의 안전성을 나타낸다.	-
로즈마리의 향취를 갖는 향료 조성물	2019-06-20	로즈마리 에센셜 오일의 향취를 갖는 향료 조성물로서 향료 조성물 총 중량에 대하여 로즈마리 오일 2.0 내지 30 중량%, 베르가못 오일 10 내지 20 중량%, 라반딘 오일 1 내지 10 중량%, 유칼립투스 오일 1 내지 5 중량%, d-리모넨 30 내지 40 중량%, 헤디온 4 내지 10 중량%, 벤질아세테이트 1 내지 8 중량%, 캄파 0.5 내지 2 중량%를 함유한다.	-
천너목란 추출물을 함유하는 펠 외관을 갖는 화장료 조성물	2019-06-20	본 발명은 유채스테롤, PEG-5 레이프씨드 스테롤, 세테스-3, 세테스-5 및 글레스테롤을 포함하는 제1 조성물; 및 천너목란 추출물을 포함하는 제2 조성물을 포함하는 펠 외관을 갖는 화장료 조성물에 관한 것이다.	-
타이거넛 추출물을 유효성분으로 함유하는 피부 보습용 화장료 조성물	2019-05-28	본 발명은 타이거넛 추출물을 유효 성분으로 함유하는 피부 보습용 화장료 조성물에 관한 것으로서, 타이거넛 추출물을 유효 성분으로 화장료 조성물의 전체 중량에 대하여 0.0001 ~ 30.0 중량%를 함유하는 것을 특징으로 한다. 본 발명에 따르면, 타이거넛 추출물을 포함하는 화장료 조성물은 피부 보습 효과, 피부장벽기능 개선 및 피부장벽기능 강화 효과가 우수하다.	-
포도, 오렌지, 사과, 레몬 및 라임을 발효하여 만든 과일 발효액 콤플렉스를 함유하는 피부 각질 박리용 화장료 조성물	2019-05-28	본 발명은 과일 발효액 콤플렉스를 함유하는 각질 박리용 화장료 조성물에 관한 것으로, 보다 상세하게는 포도, 오렌지, 사과, 레몬, 라임을 비피도박테리움(Bifidobacterium sp.) 또는 락토바실러스(Lactobacillus sp.) 균주를 이용하여 발효하여 만든 과일 발효액 콤플렉스를 함유하여 건조 및 노화 등으로 인해 발생하는 피부 각질 박리의 문제점을 해결해주어 매끄럽고 부드러운 피부결로 개선해주는 특징을 가지고 있는 화장료 조성물에 관한 것이다.	-
클렌징 겸용 피부 각질 제거용 화장료 조성물	2019-05-24	본 발명은 클렌징 겸용 피부 각질 제거 화장료 조성물에 관한 것으로, 더욱 상세하게는 정도가 낮은 액상의 화장료 조성물로서 물 없이 메이크업 및 피부 노폐물을 클렌징하고, 물과 닿았을 때 고마주(gommage)가 발생하면서 피부 각질 제거 및 딥 클렌징이 가능한 새로운 형태의 클렌징 겸용 피부 각질 제거 화장료 조성물에 관한 것이다. 상기 조성물이 갖는 독특한 특성은 기존 각질 제거 화장료 조성물이 가지는 번거로움과 불편함을 크게 개선시키는 것이다.	-

특허명칭	특허취득일	연구결과	적용제품
당죽염, 울초 및 구맥의 추출물을 포함하는 피부 자극 완화용 화장료 조성물	2019-05-24	본 발명은 비타민 C에 의한 피부자극을 완화시키는 효과를 가지는 화장료 조성물에 관한 것으로, 특히 나티딘 C가 피부에 닿으면 자극을 일으키게 되는 것을 완화하여 피부가 손상되지 않는 피부 자극 완화용 화장료 조성물에 관한 것이다.	-
하고초 추출물 또는 이로부터 분리된 화합물을 유효성분으로 함유하는 여드름 완화 및 피지 분비 억제용 화장료 조성물	2019-05-02	본 발명은 하고초(<i>Prunella vulgaris</i> Linne var) 추출물 또는 이로부터 분리된 화합물을 유효성분으로 함유하는 유효 성분으로 여드름완화 및 피지 분비 억제용 화장료 조성물에 관한 것이다. 상기 화장료 조성물은 여드름균을 억제할 수 있고, 지질생합성 억제 효과, 5α-리덕테이스 억제 효과를 갖는다.	-
회리바람꽃 추출물을 유효성분으로 포함하는 항알러지용 및 아토피 피부염 개선용 화장료 조성물	2019-04-25	본 발명은 회리바람꽃(<i>Anemone reflexa</i> Stephan) 추출물을 유효성분으로 함유하는 항알러지용 화장료 조성물에 관한 것이다. 본 발명의 화장료 조성물은 회리바람꽃 추출물은 함유하여 우수한 항산화 활성, 항염증, 항알러지, 아토피피부염 개선 효과를 갖는다.	-
블랙베리 및 크랜베리 추출물을 포함하는 화장료 조성물	2019-04-15	본 발명은 블랙베리와 크랜베리의 혼합 추출물 함유하는 화장료 조성물에 관한 것이다. 보다 상세하게는 블랙베리와 크랜베리의 혼합 추출물을 포함하는 피부 보습 증진, 피부 자극 완화 및 피부 주름 개선 효과가 탁월한 화장료 조성물에 관한 것이다. 따라서, 본 발명의 조성물은 환경오염, 스트레스 등으로 인해 발생하는 다양한 피부 트러블을 개선하며 피부를 보호해주는 용도로 광범위하게 사용될 수 있다.	-
박주가리 추출물을 유효성분으로 함유하는 여드름 완화용 화장료 조성물	2019-03-28	본 발명은 박주가리 추출물을 유효성분으로 함유하는 여드름 완화 및 피지 생성 억제용 화장료 조성물에 관한 것이다. 구체적으로, 본 발명에 따른 박주가리 추출물은 피옥시좀 활성화 수용체 (PPAR) γ 억제 효과, 지방산 합성(FAS) 억제 효과, 트리글리세라이드 억제효과, 스쿠알렌 억제 효과 및 여드름 증상 완화 효과를 갖는다.	-
큰개별꽃 추출물을 유효성분으로 포함하는 아토피 피부 개선용 화장료 조성물	2019-03-28	본 발명은 큰개별꽃(<i>Pseudostellaria palibiniana</i> Ohwi) 추출물을 유효성분으로 함유하는 아토피 피부 개선용 화장료 조성물에 관한 것이다. 본 발명의 화장료 조성물은 큰개별꽃 추출물은 함유하여 우수한 항산화 활성, 항염증, 항 알러지 효과를 갖는다.	-
블랙커런트 열매와 아로니아 열매의 혼합 추출물을 함유하는 화장료 조성물	2019-03-15	본 발명은 블랙커런트 열매와 아로니아 열매의 혼합 추출물 함유하는 화장료 조성물에 관한 것이다. 보다 상세하게는 블랙커런트 열매와 아로니아 열매의 혼합 추출물을 포함하는 피부 보습 증진용 또는 피부 자극 완화 및 MMP-1 생성 억제 효과가 탁월한 화장료 조성물에 관한 것이다. 따라서, 본 발명의 조성물은 환경오염, 스트레스 등으로 인해 발생하는 다양한 피부 트러블을 개선하며 피부를 보호해주는 용도로 광범위하게 사용될 수 있다.	-
구맥 추출물을 유효성분으로 함유하는 피부 온도 조절용 화장료 조성물	2019-03-15	본 발명은 구맥(<i>Dianthus chinensis</i> L.) 추출물을 유효성분으로 함유하는 피부 온도 조절용 화장료 조성물에 관한 것으로, 더욱 상세하게는 구맥 추출물을 함유한 조성물이 적외선 등 외부 환경에 의해 상승하는 피부의 열을 조절해 줌으로써 열에 의해 발생하는 피부 노화 및 트러블 현상을 억제해주는 특징을 가지는 화장료 조성물에 관한 것이다. 본 발명에 의한 화장료 조성물은 구맥 추출물을 함유하여 피부 온도가 효과적으로 조절되어 열에 의한 피부노화 및 트러블을 방지하는 특징이 있다.	-
김치유산균으로 발효된 울금 추출물, 강화 추출물 및 고추냉이 추출물의 발효액을 함유한 세라마이드 생합성 촉진용 화장료 조성물	2019-02-25	본 발명은 김치유산균을 이용한 울금 추출물, 강화 추출물 및 고추냉이 추출물의 유효성분을 통하여 피부를 보호하는 것을 기반으로 하는 고기능성 화장료 조성물에 관한 것으로, 더욱 구체적으로는 김치유산균으로 발효된 울금 추출물, 강화 추출물 및 고추냉이 추출물의 유효성분을 함유하는 세라마이드 생합성을 촉진하는 화장료 조성물에 관한 것이다.	-
구맥 추출물을 유효성분으로 함유하는 중금속 및 미세먼지 제거용 화장료 조성물	2019-02-19	본 발명은 구맥(<i>Dianthus chinensis</i> L.) 추출물을 유효성분으로 함유하는 중금속 및 미세먼지 제거용 화장료 조성물에 관한 것으로, 더욱 상세하게는 구맥 추출물을 함유한 조성물이 미세먼지에 의한 세포사멸 억제효과, 염증성 사이토카인 발현 억제 효과, 콜라겐 생합성 저해 억제효과, 히아루론산 분해 억제 효과 및 피부손상 회복효과를 가짐으로써 트러블 현상을 억제해주는 특징을 가지는 화장료 조성물에 관한 것이다. 본 발명에 의한 화장료 조성물은 구맥 추출물을 함유하여 중금속 및 미세먼지에 의해 발생하는 피부트러블을 방지하는 특징이 있다.	-
월귤 열매 추출물을 효효모 균사체로 발효한 월귤 열매 효효모 발효액을 포함하는 화장료 조성물	2019-02-19	본 발명은 월귤(<i>Vaccinium vitis-idaea</i>) 열매를 효효모 균사체를 이용하여 발효시킨 월귤 열매 효효모 발효액을 함유하는 화장료 조성물에 관한 것으로서, 구체적으로 유효성분 중 트리테르페노이드 글리코시드를 높은 수율로 수득한 월귤 열매 효효모 발효액을 함유하는 화장료 조성물에 관한 것이다. 본 발명에 따르면, 항산화 효과, 보습, 피부 장벽 개선 효과가 우수하고, 온도변화에 대해 변색과 분리 및 침전이 발생하지 않는 우수한 안정성을 갖는다.	-
털마삭줄 추출물, 황련 추출물 및 회화나무 추출물을 유효성분으로 함유하는 화장료 조성물	2019-02-14	본 발명은 털마삭줄 추출물, 황련 추출물 및 회화나무 추출물로 이루어진 군에서 선택된 2종 이상의 식물 추출물을 유효 성분으로 함유하는 화장료 조성물에 관한 것이다. 본 발명에 따른 털마삭줄 추출물, 황련 추출물 및 회화나무 추출물로 이루어진 군에서 선택된 2종 이상의 식물 추출물은 피부 노화 방지 효과를 가지며, 구체적으로는 아쿠아포린 생합성 촉진효과, MMP-1 발현억제효과, 히아루론산 생합성 촉진효과, 멜라닌 생성 억제효과, miR-378b 발현억제효과, miR-181a 발현촉진효과, miR-340 발현촉진효과, 피부각질형성세포 분화촉진 효과, 콜라겐 생합성 증진 효과, 피부장벽기능 개선효과, 보습효과, 미백효과, 피부 주름개선 효과, 피부 탄력 개선효과, 진피치밀도 개선효과가 있어 각종 기능성 화장료를 제공할 수 있다.	-
털마삭줄을 포함하는 마삭줄속 식물 추출물을 유효성분으로 함유하는 화장료 조성물	2019-01-25	본 발명은 마삭줄속 식물 추출물 또는 이의 발효 추출물을 함유하는 피부 탄력 개선용, 피부 주름 개선용, 피부 진피치밀도 개선용 화장료 조성물에 관한 것으로, 본 발명에 따른 마삭줄속 식물 추출물은 백화등 추출물, 털마삭줄 추출물, 마삭줄 추출물, 민마삭줄 추출물, 무늬마삭줄 추출물, 긴마삭줄 추출물, 초석마삭줄 추출물로 이루어진 군에서 선택된 1종 이상의 추출물이다.	-

특허명칭	특허취득일	연구결과	적용제품
노박덩굴 추출물 또는 이의 분리화합물을 함유하는 여드름 완화 및 피지 분비 억제용 화장료 조성물	2019-01-25	본 발명은 노박덩굴(<i>Celastrus orbiculatus</i>) 추출물 또는 이의 분리화합물인 루페올 또는 루페올 카페이트를 유효성분으로 함유하는 여드름 완화 및 피지 분비 억제 화장료 조성물에 관한 것이다. 상기 화장료 조성물은 여드름균인 프로피오니박테리움 아크네스를 억제할 수 있고, 5 α -리덕테이즈 억제 효과를 갖는다.	-
명월초 추출물 및 부아 메라 추출물을 함유하는 보습용 화장료 조성물	2019-01-14	본 발명은 명월초(<i>Gynura procumbens</i>) 추출물 및 부아 메라 추출물(<i>Pandanus conoideus Lam</i>)을 유효 성분으로 함유하는 화장료 조성물에 관한 것으로서, 보다 상세하게는 명월초 추출물 및 부아 메라 추출물의 혼합 추출물을 유효 성분으로 함유하는 피부 보습 효과가 우수한 피부보호용 화장료 조성물에 관한 것이다.	-
곤약 뿌리 추출물, 골든베리 열매 추출물 및 월하미인 꽃 추출물의 혼합물을 함유하는 피부 보습용 화장료 조성물	2018-12-03	본 발명은 곤약 뿌리 추출물, 골든베리 열매 추출물 및 월하미인 꽃 추출물의 혼합물을 함유하는 피부 보습용 화장료 조성물에 관한 것이다. 본 발명의 화장료 조성물은 상대습도의 변화와 관계없이 피부의 보습력을 일정하게 유지하고, 보습효과가 오랫동안 지속되며 사용감이 뛰어나 피부 보습용 화장료 조성물로서 유용하게 사용 될 수 있다.	-
자초 추출물을 함유하는 피부 온도 조절용 화장료 조성물	2018-11-06	본 발명은 자초(<i>Lithospermum erythrorhizon</i>) 추출물을 유효성분으로 함유하는 피부 온도 조절용 화장료 조성물에 관한 것으로, 더욱 상세하게는 자초 추출물을 함유한 조성물이 적외선 등 외부 환경에 의해 상승하는 피부의 열을 조절해 줌으로써 열에 의해 발생하는 피부 노화 및 트러블 현상을 억제해주는 특징을 가지는 화장료 조성물에 관한 것이다. 본 발명에 의한 화장료 조성물은 자초 추출물을 함유하여 피부 온도가 효과적으로 조절되어 열에 의한 피부노화 및 트러블을 방지하는 특징이 있다.	-
방가지뚝 발효 추출물을 함유하는 피부 주름 개선용 화장료 조성물	2018-11-06	본 발명은 방가지뚝(<i>Sonchus oleraceus L</i>) 발효 추출물을 유효 성분으로 함유하는 피부 주름 개선용 화장료 조성물에 관한 것으로서, 방가지뚝 발효 추출물을 유효 성분으로 화장료 조성물의 전체 중량에 대하여 0.001 ~ 30.0 중량%를 함유하는 것을 특징으로 한다. 본 발명에 따르면, 방가지뚝(<i>Sonchus oleraceus L</i>) 발효 추출물은 항노화와 피부주름 개선에 우수한 효과가 있는 화장료 조성물을 제공할 수 있다.	-
녹는 질감의 자외선 차단용 화장료 조성물	2018-09-10	본 발명은 제형을 도포할 때 녹는 듯한 질감이 차별화되는 수중유형 자외선 차단 화장료 조성물에 관한 것으로, 고중합도를 갖는 소동 폴리아크릴레이트 및 자외선 차단 성분을 포함하는 자외선 차단 화장료 조성물에 관한 것이다. 구체적으로는, 상기 소동 폴리아크릴레이트는 9 내지 14 μ m의 입자크기를 갖는 분말이고, 중합도가 10,000 내지 100,000이며, 수용액 중에서 필름을 형성하지 않는다.	-
고 함량 오일을 함유하는 무-계면활성제의 수중유형 화장료 조성물	2018-09-06	본 발명은 수상 성분과 유상 성분을 포함하는 수중유형 화장료 조성물로서, 상기 수상 성분은 점증제를 포함하며, 상기 점증제는 pH가 3이고, 비중이 1.05이고, 점도가 10 mPa·s인 아크릴레이트 코폴리머이고, 상기 유상 성분은 오일이고, 화장료 조성물의 총 중량에 대하여 50 중량% 내지 70 중량% 포함될 수 있다. 무(無)계면활성제이면서 고 함량의 오일을 함유하여 고온 안정도와 제조 시 저온 공정에서 생산효율성 증대, 방부제를 쓰지 않고도 소정의 방부 효과를 가지는 제형을 개발하여 보다 마일드하고 저 자극인 장점을 가진다.	-
유중 수형 고크형 타입 메이크업 화장료 조성물	2018-09-06	본 발명은 유중 수형 고크형 타입 메이크업 화장료에 관한 것으로서, 구체적으로는 유상부와 수상부를 포함하고, 상기 유상부는 세틸피피지/피피지10-1디메치콘을 포함하는 제1유화제와 소르비탄이소스테아레이트, 소르비탄세스쿠올리에이트, 피피지-10디메치콘/비닐디메치콘크로스폴리머 및 피피지-10디메치콘크로스폴리머로 이루어진 군에서 선택된 1종의 제2유화제를 포함하는 혼합 유화제, 왁스, 오일 및 자외선 차단제를 포함하고, 상기 혼합 유화제는 제1유화제:제2유화제를 2:1 내지 3:1의 중량비로 혼합하여 사용하는 것을 특징으로 한다.	-
결명자 추출물을 유효성분으로 함유하는 여드름 완화용 화장료 조성물	2018-08-21	본 발명은 결명자 추출물을 유효성분으로 함유하는 여드름 완화 및 피지 억제용 화장료 조성물에 관한 것이다. 구체적으로, 본 발명에 따른 결명자 추출물은 PPAR γ 억제 효과, FAS 억제 효과, 피지세포 내 지방 축적 억제 효과 및 여드름 증상 완화 효과를 갖는다.	-
마코타 데와 초음파 추출물을 함유하는 화장료 조성물	2018-08-09	본 발명은 마코타 데와(<i>Mahkota dewa</i>) 초음파 추출물을 유효 성분으로 함유하는 화장료 조성물에 관한 것으로서, 보다 상세하게는 마코타 데와의 초음파 추출물 및 이의 효숙도 발효 추출물을 함유하여 피부 보습 효과 및 피부장벽 개선효과, 항산화능이 향상된 피부보호용 화장료 조성물에 관한 것이다.	-
목서 발효추출물을 유효성분으로 함유하는 화장료 조성물	2018-07-30	본 발명은 목서 발효추출물 포함하는 화장료 조성물에 관한 것이다. 본 발명의 목서 발효추출물은 항산화, 항염, 콜라겐 합성 촉진, 피부 주름 개선, 보습, 미백, 피부 장벽 개선으로 유용하게 사용될 수 있다.	-
석류, 서양장미꽃, 홍화 및 해당화의 혼합 추출물을 함유하는 화장료 조성물	2018-07-30	본 발명은 석류, 서양장미꽃, 홍화 및 해당화의 혼합 추출물을 유효 성분으로 함유하는 화장료 조성물에 관한 것으로서, 석류, 서양장미꽃, 홍화 및 해당화의 혼합 추출물을 유효 성분으로 화장료 조성물의 전체 중량에 대하여 0.0001 ~ 30.0 중량%를 함유하는 것을 특징으로 한다. 본 발명에 따르면, 석류, 서양장미꽃, 홍화 및 해당화의 혼합 추출물은 MMP-1 생성억제효과, 콜라겐 생합성효과, 항산화효과, 피부 주름개선 효과, 피부 탄력 개선, 보습 효과가 있어 각종 기능성 화장료를 제공할 수 있다.	-
짜자래나무 추출물을 함유하는 피부 주름 개선용 화장료 조성물	2018-07-24	본 발명은 짜자래나무(<i>Rhamnus yoshinoi</i>) 추출물을 유효 성분으로 함유하는 피부 주름 개선 및 피부 탄력 증진용 화장료 조성물에 관한 것이다. 본 발명은 화장료 조성물의 전체 중량에 대하여 짜자래나무 추출물 0.001 ~ 30.0 중량%를 함유하는 것을 특징으로 한다. 본 발명에 따르면, 짜자래나무 추출물은 탄력 증진과 피부주름 개선에 우수한 효과가 있는 화장료 조성물을 제공할 수 있다.	-
푸르셀리아 추출물 및 초록입 홍합 추출물을 함유하는 보습용 화장료 조성물	2018-07-12	본 발명은 푸르셀리아 추출물(<i>Furcellaria lumbicalis</i>) 및 초록입 홍합 추출물(<i>Perna Canaliculus</i>)을 유효 성분으로 함유하는 화장료 조성물에 관한 것으로서, 보다 상세하게는 피부 보습 효과 및 피부장벽 강화 효과가 우수한 피부보호용 화장료 조성물에 관한 것이다.	-

특허명칭	특허취득일	연구결과	적용제품
유기산 발효액과 천연 고분자 성분을 함유하는 피부 보습용 화장료 조성물	2018-07-12	본 발명은 유기산 발효액과 천연 고분자 성분을 함유하는 피부 보습용 화장료 조성물에 관한 것으로, 상기 유기산 발효액은 매실, 유자, 석류 및 흑초의 혼합물에 아세트박테리아(Acetobacter) 속 균주 또는 락토바실러스(Lactobacillus) 속 균주로 발효시킨 것이고, 상기 천연 고분자 성분은 베타글루칸 또는 닛토검이다. 본 발명에 따르면, 유기산 발효액과 천연 고분자 성분을 함유한 화장료 조성물은 보습효과 및 피부 장벽 개선 효과가 탁월하며, 사용감이 우수함을 확인하였다.	-
수산화 비늘줄기 발효 초고압 추출물을 함유하는 화장료 조성물	2018-06-22	본 발명은 수산화 비늘줄기(NARCISSUS TAZETTA BULB)를 발효시킨 후 초고압 처리 및 추출하여 얻은 수산화 비늘줄기 발효 초고압 추출물을 함유하는 화장료 조성물에 관한 것으로서, 보다 상세하게는 수산화 비늘줄기를 효모, 유산균류, 바실러스 속 균류 및 이들의 혼합물로 이루어진 군에서 선택된 1종 이상을 이용하여 발효하고 상기 발효물에 100~3000MPa의 압력에서 40~90℃의 온도로 1~24시간을 처리하는 초고압 추출법을 이용하여 활성성분 중 플라보노이드를 높은 수율로 수득한 수산화 비늘줄기 발효 초고압 추출물을 함유하는 화장료 조성물에 관한 것이다. 본 발명에 따르면, 항산화 효과 및 주름 개선 효과가 우수하다.	-
짜자래나무 추출물을 함유하는 피부 탄력 증진용 화장료 조성물	2018-06-22	본 발명은 짜자래나무(Rhamnus yoshinoi) 추출물을 유효 성분으로 함유하는 피부 주름 개선 및 피부 탄력 증진용 화장료 조성물에 관한 것이다. 본 발명에 따른 화장료 조성물의 전체 중량에 대하여 짜자래나무 추출물 0.001 ~ 30.0 중량%를 함유하는 것을 특징으로 한다. 본 발명에 따르면, 짜자래나무 추출물은 탄력 증진과 피부주름 개선에 우수한 효과가 있는 화장료 조성물을 제공할 수 있다.	-
오이씨 초음파 추출물을 함유하는 보습 및 항산화 화장료 조성물	2018-06-18	본 발명은 오이씨 초음파 추출물을 함유하는 화장료 조성물에 관한 것으로서, 구체적으로 오이씨를 초음파 추출하여 보습 효과 및 항산화 효과가 향상된 오이씨 추출물을 함유하는 것을 특징으로 한다. 본 발명에 따르면, 항산화 효과, 피부 보습 효과, 피부 장벽 개선 효과가 우수하고, 온도변화에 대해 변색과 분리 및 침전이 발생하지 않는 우수한 안정성을 갖는다.	-
저용점 버터를 포함하는 사벳-밤 제형의 화장료 조성물	2018-05-29	본 발명은 저용점 버터를 포함하는 사벳-밤 제형의 화장료 조성물에 관한 것으로, 더욱 상세하게는 저용점 버터와 점증제를 포함함으로써 냉장 및 고온 조건에서도 안정성이 뛰어나고, 더 나아가 발림성 및 사용감이 우수하고 보습력이 우수한 화장료 조성물에 관한 것이다.	-
베르게닌 및 플라린을 포함하여 비타민 C를 안정화하는 피부보호용 화장료 조성물	2018-05-23	본 발명은 베르게닌, 플라린 및 비타민 C 또는 비타민 C의 유도체를 포함하는 비타민 C를 안정화하는 피부보호용 화장료 조성물에 관한 것이다. 본 발명에 따른 화장료 조성물은 베르게닌 성분과 플라린 성분이 비타민 C 또는 이의 유도체의 변색, 변취, 역가에 대한 안정성을 향상시킬 수 있으며, 비타민 C를 효과적으로 피부에 전달함으로써, 비타민 C의 생리활성 즉, 미백 효과(예; 티로시나제 활성 저해), 주름개선 효과 및 항산화 효과(예; 자유 라디칼 소거능) 등을 나타낼 수 있다.	-
영지버섯 추출물을 함유하는 근적외선 차단용 화장료 조성물	2018-05-23	본 발명은 영지버섯(Ganoderma lucidum) 추출물을 함유하는 근적외선 반사용 화장료 조성물에 관한 것으로, 본 발명의 화장료 조성물은 근적외선을 반사하여 열 노화를 방지할 수 있다.	-
장뇌상 발효액을 포함하는 화장료 조성물	2018-04-30	본 발명은 순차 발효시킨 장뇌상 발효액을 포함하는 화장료 조성물에 관한 것이다. 바람직하게는 상기 장뇌상 발효액은 장뇌상을 바실러스속 균주(Bacillus subtilis) 또는 효모(Saccharomyces cerevisiae)로 배양하여 얻은 1차 발효액을 유산균 균주 Lactobacillus plantarum)를 이용하여 2차 발효하여 얻은 것이다. 본 발명의 장뇌상 발효액은 피부 세포 활성을 증진시키고, 콜라겐 등의 피부 세포 단백질의 합성을 촉진시켜 주며, 콜라겐 분해 효소의 생성을 억제해줌으로써 노화 및 노화 관련 질환을 유발하는 피부 주름 개선 및 탄력 개선 효능을 갖고 있다. 또한 본 발명의 장뇌상 발효액은 보습 및 미백효능을 가지고 있다.	-
흑효모 발효를 통해 비타민 C 함량이 증가된 카카두플럼 추출물을 함유하는 화장료 조성물	2018-04-30	본 발명은 카카두플럼 흑효모 발효 추출물을 포함하는 화장료 조성물에 관한 것이다. 본 발명의 카카두플럼 흑효모 발효 추출물은 항산화, 항염, 콜라겐 합성 촉진, 피부 주름 개선, 보습, 미백, 피부 장벽 개선용 화장료 조성물로 유용하게 사용될 수 있다.	-
녹두 추출물을 유효성분으로 함유하는 근적외선 차단 효과를 갖는 화장료 조성물	2018-04-30	본 발명은 녹두(Phaseolus radiatus)의 추출물을 유효 성분으로 함유하는 근적외선 차단 효과를 특징으로 하는 화장료 조성물에 관한 것으로서, 녹두 추출물을 유효 성분으로 화장료 조성물의 전체 중량에 대하여 0.001 ~ 35.0 중량%를 함유하는 것을 특징으로 한다. 본 발명에 따르면, 녹두 추출물은 근적외선 차단 효과가 우수하여 열노화 방지 효과가 있는 화장료 조성물을 제공할 수 있다.	-
흑효모 발효 가지씨 초음파 추출물을 함유하는 화장료 조성물	2018-04-30	본 발명은 흑효모 발효 가지씨 초음파 추출물은 초음파추출기를 이용하여 얻은 가지씨 초음파 추출물을 흑효모 발효를 통해 얻어진 피부보호용 화장료 조성물에 관한 것으로서, 구체적으로 가지씨를 초음파 추출 및 흑효모를 통한 발효과정을 통해 보습 효과 및 항산화 효과가 향상된 가지씨 추출물을 함유하는 것을 특징으로 한다. 본 발명에 따르면, 항산화 효과, 피부 보습 효과, 피부 장벽 개선 효과가 우수하고, 온도변화에 대해 변색과 분리 및 침전이 발생하지 않는 우수한 안정성을 갖는다.	-
메리골드 꽃의 향취를 갖는 향료 조성물	2018-04-18	본 발명은 메리골드 꽃의 향취를 갖는 향료 조성물에 관한 것으로, 향료 조성물 총 중량에 대하여 타겟(tagete) 오일 0.1 내지 2 중량% 부추 오일 0.1 내지 1 중량% 베타하 오일 0.5 내지 2 중량% 시더우드 오일 3 내지 9 중량% 베르가못 오일 2 내지 6 중량% 스위트 오렌지 오일 1.5 내지 4.5 중량% 레몬 오일 2 내지 5 중량% 페퍼민트 오일 0.5 내지 2 중량% 헤디온 10 내지 30 중량% 이소 이 슈퍼 7 내지 20 중량% 에틸 리날롤 3 내지 9 중량% 페녹사놀 3 내지 9 중량% 스티랄릴 아세테이트 2 내지 5 중량% 리날릴 아세테이트 2 내지 5 중량% 갈락솔라이드 1 내지 5 중량% 알파-이소메틸 이오논 1 내지 5 중량% 쿠마린 1 내지 5 중량% 릴리알 0.5 내지 2 중량% 및 에틸 말톨 0.1 내지 2 중량%를 함유한다.	-
해홍나무 추출물을 유효성분으로 함유하는 보습용 화장료 조성물	2018-03-09	본 발명은 해홍나무(Suaeda maritima (L.) Dumort) 추출물을 유효 성분으로 함유하는 화장료 조성물에 관한 것으로서, 보다 상세하게는 피부 보습 효과가 우수한 피부보호용 화장료 조성물에 관한 것이다.	-
		본 발명은 구주스나루 솔방울 추출물을 유효 성분으로 함유하는 화장료 조성물에 관한 것으로서, 구주	

특허명칭	특허취득일	연구결과	적용제품
구주소나무 솔방울 추출물을 유효성분으로 함유하는 화장료 조성물	2018-01-09	소나무 솔방울 추출물은 화장료 조성물의 전체 중량에 대하여 0.0001 ~ 30.0 중량%를 함유하는 것을 특징으로 한다. 본 발명에 따르면, 구주소나무솔방울추출물은 MMP-1 생성억제효과, 콜라겐 생합성효과, 엘라닌 생성억제효과, 염증성 사이토카인 발현 억제 효과, 항산화효과, 피부 주름개선 효과, 피부 탄력 개선, 보습 효과가 있어 각종 기능성 화장료를 제공할 수 있다.	-
생큐노라이드 A를 유효성분으로 함유하는 피부보습용 화장료 조성물	2017-12-11	본 발명은 생큐노라이드 A를 유효 성분으로 함유하는 피부보습용 화장료 조성물에 관한 것으로, 더욱 상세하게는 천궁에서 분리된 생큐노라이드 A를 유효성분으로 함유하여 피부보습 뿐만 아니라, 피부 장벽기능 회복 및 각질박리 촉진에 효과가 있는 화장료 조성물에 관한 것이다. 본 발명에 의한 화장료 조성물은 유효성분으로 생큐노라이드 A를 함유하여 손상된 피부의 장벽기능을 회복시키고 각질박리를 촉진시키며, 피부 보습력 증가 및 유지에 보다 뛰어난 효과를 나타내므로, 피부보습용 화장료로서 유용하게 사용될 수 있다.	-
마일드한 여성청결제 조성물	2017-11-08	본 발명은 항균 및 소취 효과가 우수한 여성 청결제 조성물에 관한 것이다. 본 발명의 신규한 여성청결제 조성물은 아실 락틸레이트계 음이온계면활성제 및 사포닌을 함유하는 식물추출물 및 세정제로서 설폰석시네이트계 음이온계면활성제, 알킬폴리글루코사이드계 비이온계면활성제, 양포아세테이트계 양쪽성계면활성제, 아실 락틸레이트계 음이온계면활성제를 바람직하게 포함한다.	-
홍국균 발효 혼합 오일을 함유하는 모발 상태 개선용 화장료 조성물	2017-09-29	본 발명은 홍국균(Monascus purpureus) 발효공정을 통해 발효 처리된 홍국균 발효 혼합오일을 함유하는 모발 조성물에 관한 것으로서, 홍국균 발효 혼합오일을 모발 및 두피 상태 개선용 조성물의 전체 중량에 대하여 0.0001~10 중량% 함유하는 것을 특징으로 한다. 홍국균 발효 혼합오일은 일반 천연식물 오일에 비하여 염모제 사용 후의 자극완화 효과, 모발의 강도 강화 효과, 모발 윤기 강화 효과, 모발 성장 효과, 모발 자외선 보호 효과, 탈모 방지 효과가 월등히 우수하여 두피 및 모발 상태 개선제로써 유용하게 사용될 수 있다.	-
노니 발효액을 유효성분으로 함유하는 피부 주름 개선용 화장료 조성물	2017-08-08	본 발명은 노니(Morinda citrifolia)를 효모(Saccharomyces cerevisiae), 유산균(Lactobacillus) 또는 바실러스균(Bacillus sp)등의 미생물과 함께 배양하는 방법으로 제조한 노니 발효액을 포함하는 피부 화장료 조성물 및 화장방법에 관한 것이다. 본 발명에 따른 노니 발효액은 진피 매트릭스를 구성하는 단백질인 콜라겐의 합성을 증진시키고 피부 주름 및 피부 탄력을 효과적으로 개선하여 피부 주름 개선에 유용하게 사용될 수 있다.	-
초록입 홍합 추출물을 유효 성분으로 함유하는 보습용 화장료 조성물	2017-08-08	본 발명은 초록입 홍합(Perna Canaliculus) 추출물을 유효 성분으로 함유하는 화장료 조성물에 관한 것으로서, 보다 상세하게는 피부 보습 효과 및 피부장벽 개선효과가 우수한 피부보호용 화장료 조성물에 관한 것이다.	-
거품성상으로 토출되는 에어로졸 타입의 무수 화장료 조성물	2017-08-08	본 발명은 거품성상으로 토출되며, 열감이 형성되는 에어로졸 타입의 무수화장료 조성물에 관한 것으로서, 피지분비, 모공 속 노폐물을 억제, 피부 보습 및 피부탄력 개선효과를 나타내는 화장료 조성물에 관한 것이다. 구체적으로는 본 발명은 즉각적인 열감 효과와 주름개선 및 보습 효과를 동시에 제공하는 화장료 조성물에 관한 것이다.	-
도깨비바늘 추출물을 유효성분으로 함유하는 피부 탄력 증진 및 피부 주름 개선용 화장료 조성물	2017-07-07	본 발명은 도깨비바늘(Bidens bipinnata)의 추출물을 유효 성분으로 함유하는 피부 탄력증진 및 피부 주름개선용 화장료 조성물에 관한 것으로서, 도깨비바늘 추출물을 유효 성분으로 화장료 조성물의 전체 중량에 대하여 0.0001 ~ 35.0 중량%를 함유하는 것을 특징으로 한다. 본 발명에 따르면, 도깨비바늘(Bidens bipinnata)의 추출물을 이용하여 피부 탄력 증진 및 피부 주름 개선에 우수한 효과가 있는 화장료 조성물을 제공할 수 있다.	-
키토산 및 프로폴리스 추출물을 포함하는 화장료 조성물	2017-05-29	본 발명은 키토산 및 프로폴리스 추출물을 유효성분으로 포함하는 화장료 조성물에 관한 것이다. 본 발명에 따른 키토산 및 프로폴리스 추출물은 피부 세포 활성을 증진시키고, 피부 자극을 완화시켜주며, 콜라겐 등의 피부 세포 단백질의 합성을 촉진시켜 줌으로써 노화로 인해 발생하는 다양한 피부 트러블을 개선하며 피부를 보호해주는 효능을 가지고 있다.	-
퀴노아 발효 추출물을 유효성분으로 함유하는 화장료 조성물	2017-04-03	본 발명은 퀴노아(Chenopodium quinoa Willd.) 발효 추출물을 유효 성분으로 함유하는 것을 특징으로 하는 화장료 조성물로서, 본 발명에 따르면 퀴노아(Chenopodium quinoa Willd.) 발효 추출물은 미백, 피부노화, 피부주름 개선에 우수한 효과가 있는 화장료 조성물을 제공할 수 있다.	-
다양한 색상의 외관을 갖는 발색 화장료 조성물	2017-04-03	본 발명은, 수상부와 유상부의 혼합물로 이루어지며, 상기 수상부는 정제수와 글리세린으로 이루어지고, 상기 유상부는 실리콘 계면활성제, 실리콘 엘라스토머, 오일, 유기 자외선 차단제를 포함하여 이루어진 것을 특징으로 하는 발색 화장료 조성물에 관한 것이다. 본 발명에 따르면, 투명한 유화 화장료 조성물에 색소로서 무기안료 및 염료를 사용하지 않고 보는 광원에 따라 화려한 색상을 구현함으로써 외관적인 차별성을 부여하고, 장기 안정도가 확보되어 발색이 지속적으로 유지될 수 있다.	-
홍해삼 추출물을 흑효모 균사체로 발효한 홍해삼 흑효모 발효액을 포함하는 화장료 조성물	2017-04-03	본 발명은 홍해삼(Stichopus Japonicus S.)을 흑효모 균사체를 이용하여 발효시킨 홍해삼 흑효모 발효액을 함유하는 화장료 조성물에 관한 것으로서, 구체적으로 유효성분 중 트리테르페노이드 글리코시드를 높은 수율로 수득한 홍해삼 흑효모 발효액을 함유하는 화장료 조성물에 관한 것이다. 본 발명에 따르면, 항산화 효과, 보습, 피부 장벽 개선 효과가 우수하고, 온도변화에 대해 변색과 분리 및 침전이 발생하지 않는 우수한 안정성을 갖는다.	-
김치유산균으로 발효된 인삼, 꿀 및 프로폴리스의 발효액을 함유한 세라마이드 생합성 촉진용 화장료 조성물	2017-03-17	본 발명은 김치유산균으로 발효시킨 인삼, 꿀 및 프로폴리스의 혼합발효액을 유효성분으로 포함함으로써, 피부를 보호하는 고기능성 화장료 조성물에 관한 것이다. 더욱 구체적으로는 김치유산균으로 발효된 인삼, 꿀, 프로폴리스의 유효성분을 함유하는 세라마이드 생합성을 촉진하는 화장료 조성물에 관한 것이다.	-
		본 발명은 태지유사지질복합체를 유효성분으로 함유하는 피부 외용제 조성물에 관한 것으로서, 구체	

특허명칭	특허취득일	연구결과	적용제품
태지유사지질복합체와 우영씨 추출물을 함유하는 가려움 완화용 피부 외용제 조성물	2017-03-08	적으로 본 발명의 태지유사지질복합체와 우영씨 추출물을 포함하는 조성물은 피부 자극이 낮으며, 뛰어난 피부 가려움 완화 효과를 나타내어 건조 피부, 염증성 피부염, 아토피성 피부염 등으로부터 유발되는 가려움의 완화용 조성물로 유용하게 이용될 수 있다.	-
해마 발효 추출물을 함유하는 화장료 조성물	2017-03-08	본 발명은 해마(Hippocampus coronatus) 발효 추출물을 유효 성분으로 함유하는 화장료 조성물에 관한 것으로서, 해마 발효 추출물을 유효 성분으로 화장료 조성물의 전체 총량에 대하여 0.0001 ~ 30.0 중량%를 함유하는 것을 특징으로 한다. 본 발명에 따르면, 해마 발효 추출물은 MMP-1 생성억제효과, 콜라겐 생합성효과, 멜라닌 생성억제효과, 피부 주름개선 효과, 피부 탄력 개선, 보습효과, 항산화 효과, 피부 항노화 효과가 있어 각종 기능성 화장료로서 제공될 수 있다.	-
개똥썩 발효 초고압 추출물을 함유하는 화장료 조성물	2017-01-23	본 발명은 개똥썩(Artemisia annua)을 발효, 초고압 처리 및 추출하여 얻은 개똥썩 발효 초고압 추출물을 함유하는 화장료 조성물에 관한 것으로서, 보다 상세하게는 개똥썩을 효모, 유산균류, 바실러스 속 균류 및 이들의 혼합물로 이루어진 군에서 선택된 1종 이상을 이용하여 발효하고 상기 발효물에 100~3000MPa의 압력에서 40~90℃의 온도로 1~24 시간을 처리하는 초고압 추출법을 이용하여 활성성분 중 플라보노이드를 높은 수율로 수득한 개똥썩 발효 초고압 추출물을 함유하는 화장료 조성물에 관한 것이다. 본 발명에 따르면, 항산화 효과와, 주름 개선 효과가 우수하고, 온도변화에 대해 변색과 분리 및 침전이 발생하지 않는 우수한 안정성을 갖는다.	-
리보핵산 및 뽕나무 추출물을 함유하는 화장료 조성물	2017-01-23	본 발명은 리보핵산 및 뽕나무 추출물을 유효 성분으로 함유하는 화장료 조성물에 관한 것이다. 본 발명은 뽕나무 추출물을 리보핵산과 함께 포함시킴으로써, 리보핵산의 분해를 촉진하는 리보핵산 분해 효소(RNase)의 활성을 억제할 수 있는 화장료 조성물에 관한 것이다. 본 발명에 따르면 뽕나무 추출물을 함유하는 제형에서는 항노화 활성 및 미백 활성이 우수한 마이크로 리보핵산의 안정성을 높여줌으로써 마이크로 리보핵산의 효과를 극대화시킬 수 있다. 본 발명의 뽕나무 추출물은 마이크로 리보핵산과 같은 리보핵산이 포함된 화장품에서 리보핵산의 보존에 효과적으로 사용될 수 있다.	-

【 전문가의 확인 】

1. 전문가의 확인

해당사항 없습니다.

2. 전문가와의 이해관계

해당사항 없습니다.